



Enheten för investeringsstöd och kulturmiljö
Agneta Åkermark Kraft

Global Connect AB
c/o Alexandra Gustafson
tillstand@ip-only.se

Elektronisk delgivning

Beslut om tillstånd till markingrepp invid fornlämning L2016:3215 och L2016:3363, Norrtälje kommun

Beslut

Länsstyrelsen i Stockholms län beslutar att ge Global Connect AB tillstånd för markingrepp invid fornlämningarna L2016:3215 och L2016:3363 på fastigheterna Markdal 1:1 respektive Västerkulla 1:16, Norrtälje kommun, i samband med förläggning av fiberkabel (se bilaga 1 och 2).

Beslutet gäller till den 4 augusti 2022.

Villkor

Som villkor för beslutet gäller att arbetet görs i enlighet med ansökan samt att:

- Schaktningen/fiberförläggningen invid L2016:3215 görs på motsatt sida av vägen i förhållande till fornlämningen.
- Schaktningen/fiberförläggningen invid L2016:3363 görs försiktigt och i anslutning till vägen. Maskiner och tunga fordon får inte färdas närmare fornlämningen än vägen.

Beskrivning av ärendet

Ni har den 14 augusti 2021 ansökt om tillstånd för markingrepp invid fornlämningarna L2016:3215 (f.d. RAÄ-nr Häverö 219:1) och L2016:3363 (f.d. RAÄ-nr Häverö 142:1). Schaktbredden är 0,5 meter och schaktdjupet är 0,45 meter. L2016:3215 utgörs av ett gravfält, som enligt Riksantikvarieämbetets Kulturmiljöregister (KMR/Fornsök) är 110x40 meter stort (ÖSÖ-VNV) och består av 35 gravar i form av en hög, 33 runda stensättningar och en rest sten. Högen i gravfältets västra del är 18 meter i diameter och 2,75 meter hög, stensättningarna är 3 – 9 meter i diameter. L2016:3363 utgörs av ett gravfält, som enligt beskrivning i KMR är 70x40 meter stort (NNÖ-SSV) och består av 10 gravar i form av runda stensättningar, som är 3 – 7 meter i diameter, varav ett par är högljknande.

Ansökan omfattar även flera möjliga fornlämningar och övriga kulturhistoriska lämningar. Dessa utgör inte konstaterade fornlämningar. Det krävs därför inte tillstånd enligt 2 kap 12 § kulturmiljölagen för arbetet invid dem. Däremot

Datum
2021-08-04

Beteckning
431-51735-2021

omfattas lämningarna av 1 kap 1 § kulturmiljölagen som innebär att skador på lämningarna ska undvikas eller begränsas.

Motivering till beslutet

L2016:3215 och L2016:3363 är fornlämning i och med att gravfält alltid uppfyller kulturmiljölagens övergripande rekvisit forna tider, äldre tiders bruk och varaktigt övergiven och alltid har tillkommit före 1850.

Länsstyrelsen bedömer att arbetsföretaget påverkan på fornlämningarna är mycket begränsat och att det inte påverkar möjligheten att bevara fornlämningarna.

Bestämmelser som beslutet grundas på

Beslutet har fattats med stöd av 2 kap 12 § kulturmiljölagen (1988:950).

Information

Länsstyrelsen vill erinra om att om fornlämning likväl påträffas under arbetets gång ska arbetet i enlighet med 2 kap. 10 § i kulturmiljölagen omedelbart avbrytas. Den som leder arbetet ska omedelbart anmäla förhållandet hos Länsstyrelsen. Ärendet kan då komma att prövas på nytt.

Ni ansvarar för att de som på ert uppdrag utför arbetet informeras om innehållet i detta beslut. Detta beslut är fattat enligt 2 kap. kulturmiljölagen.

Detta beslut är fattat enligt 2 kap kulturmiljölagen. Behövs tillstånd enligt någon annan lag får ni söka detta särskilt.

Ni kan överklaga beslutet

Se bilaga med överklagandehänvisning.

Beslutande

Beslutet har fattats av antikvarien Agneta Åkermark Kraft.

Denna handling har godkänts digitalt och saknar därför namnunderskrift.

Så här hanterar Länsstyrelsen personuppgifter

Information om hur vi hanterar dessa finns på www.lansstyrelsen.se/dataskydd.

Kopia till

Riksantikvarieämbetet, registrator@raa.se

Norrtälje kommun, kontaktcenter@norrtalje.se

Bilagor

1. Karta
2. Karta
3. Överklagandehänvisning förvaltningsrätten

Bilaga 1

Häverö 219:1 - L2016:3215

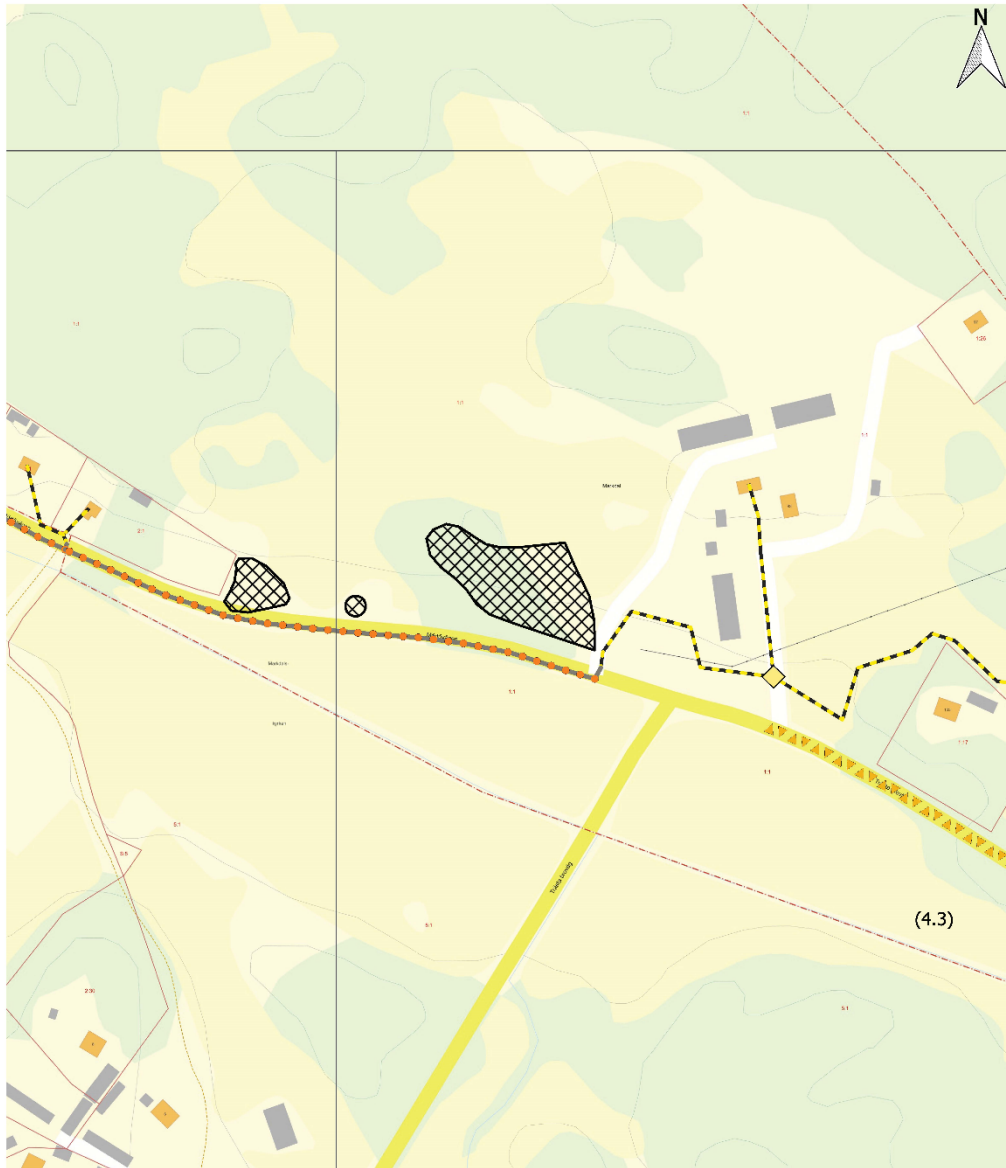

Fornlämning
Gravfält

© Lantmäteriet

<https://pub.raa.se/visa/objekt/lamning/a0879bab-4689-49cd-af5e-618de205456a>

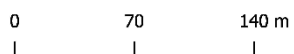

Koordinatsystem: SWEREF99TM



Bilaga 2

Häverö 142:1 - L2016:3363

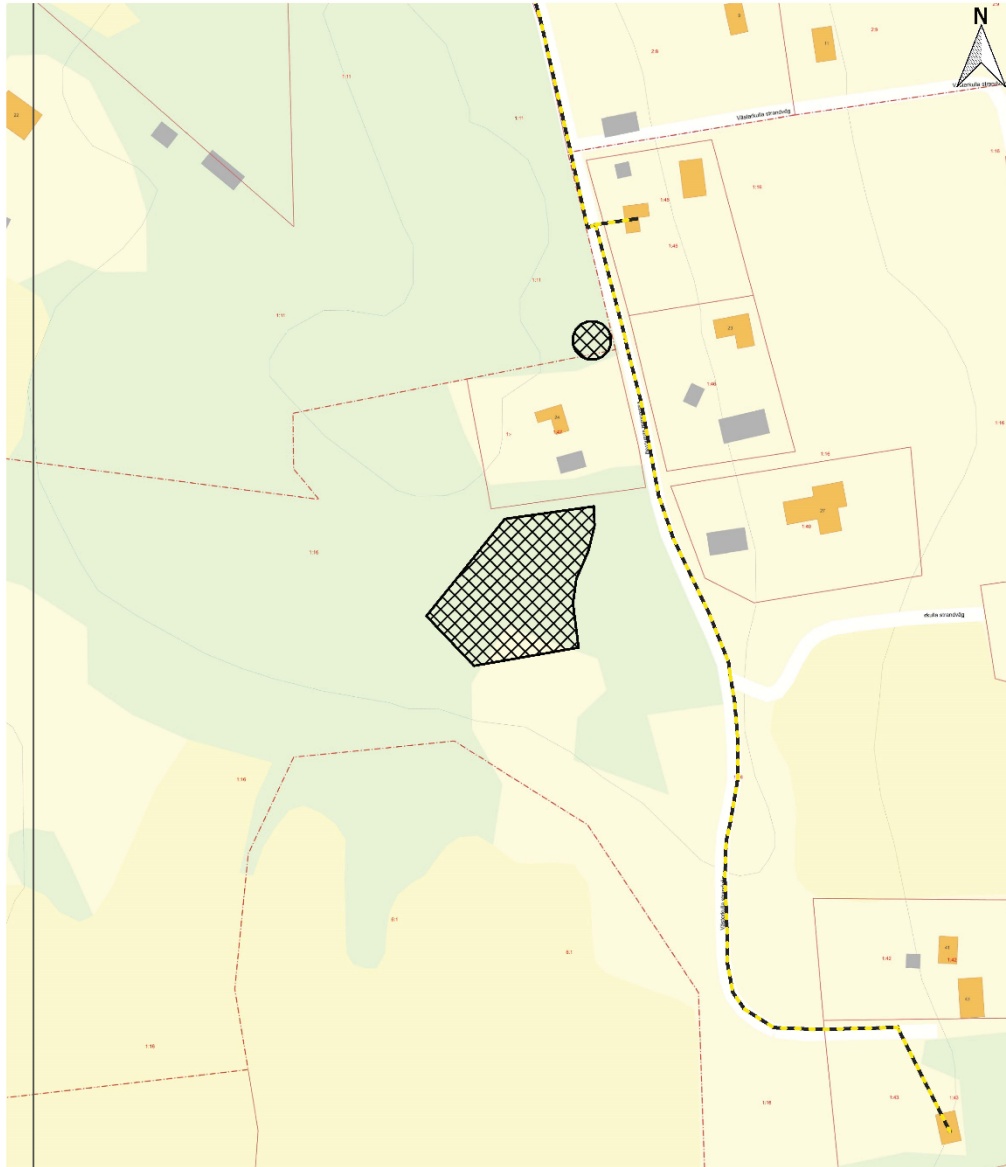

Fornlämning
Gravfält

© Lantmäteriet

<https://pub.raa.se/visa/objekt/lamning/a7131537-f7bd-4d86-bd11-ae3f8c0c11ea>

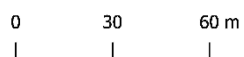

Koordinatsystem: SWEREF99TM



Ni kan överklaga beslutet

Om ni inte är nöjda med länsstyrelsens beslut, kan ni skriftligen överklaga beslutet hos förvaltningsrätten.

Hur överklagar vi beslutet?

Länsstyrelsen måste pröva att överklagandet har kommit in i rätt tid, innan det skickas vidare tillsammans med handlingarna i ärendet. Därför ska ni lämna eller skicka ert skriftliga överklagande till Länsstyrelsen Stockholm antingen via e-post; stockholm@lansstyrelsen.se, eller med post; Länsstyrelsen Stockholm, Box 22067, 104 22 Stockholm.

Tiden för överklagande

Ert överklagande måste ha kommit in till länsstyrelsen **inom tre veckor** från den dag ni fick del av beslutet. Om det kommer in senare kan överklagandet inte prövas. I ert överklagande kan ni be att få ytterligare tid till att utveckla era synpunkter och skälen till att ni överklagar. Sedan är det förvaltningsrätten som beslutar om tiden kan förlängas.

Parter som företräder det allmänna ska ha kommit in med sitt överklagande **inom tre veckor** från den dag då beslutet meddelades.

Ert överklagande ska innehålla

- vilket beslut som ni överklagar, beslutets datum och diarienummer,
- hur ni vill att beslutet ska ändras, samt
- varför ni anser att länsstyrelsens beslut är felaktigt.

Skriv också följande uppgifter, om ni inte tidigare lämnat dem:

- person- eller organisationsnummer,
- telefonnummer där ni kan nå dagtid (med undantag för nummer som avser ett hemligt mobilabonnemang som behöver uppges endast om rätten begär det),
- e-postadress, och
- annat som har betydelse för att domstolen ska kunna nå er.

Om ni har handlingar som ni anser stödjer ert överklagande så bör ni bifoga kopior på dessa. Kontakta länsstyrelsen i förväg om ni behöver bifoga filer som är större än 15 MB via e-post.

Ombud

Om ni anlitar ett ombud som sköter överklagandet åt er ska ombudet underteckna skrivelsen, bifoga en fullmakt i original från er samt uppges sitt eget namn, adress och telefonnummer.

Behöver ni veta mer?

Har ni ytterligare frågor kan ni kontakta länsstyrelsen via e-post, stockholm@lansstyrelsen.se, eller via växeltelefonnummer 010-223 10 00. Ange diarienummer 51735-2021.