



Arne Gustafsson
skarnbro@gmail.com

Anmälan för samråd angående avverkning av två almar på fastigheten Bro 3:7, Norrtälje kommun

Beslut

Länsstyrelsen har från allmän naturvårdssynpunkt inget emot den anmälda åtgärden, under förutsättning att den utförs i enlighet med anmälan.

Beskrivning av ärendet

Arne Gustafsson har anmält avverkning av två almar på fastigheten Bro 3:7 på i Norrtälje kommun, för samråd enligt 12 kap. 6 § miljöbalken (1998:808). Verksamhetens lokalisering framgår av bilaga 1.

Anmälan avser avverkning av två almar med en stamdiameter på ca 95 cm respektive 80 cm. Almarna växer på en privat bostadstomt, på ett nära avstånd från ett bostadshus på den aktuella fastigheten. En av almarna är enligt anmälan död och den andra är döende, troligen i almsjukan. På grund av detta utgör träden en säkerhetsrisk, varför fastighetsägaren önskar avverka almarna.

Motivering till beslutet

Länsstyrelsens bedömer att den anmälda åtgärdens påverkan på naturmiljön, vad gäller naturvårds-, kulturmiljövårds- och friluftslivsaspekter är acceptabel. Med anledning av detta har Länsstyrelsen inget emot den anmälda åtgärden.

Upplysningar

Länsstyrelsens prövning omfattar endast bestämmelserna i 12 kap. 6 § miljöbalken om verksamhetens inverkan på naturmiljön, vad gäller naturvårds-, kulturmiljövårds- och friluftslivsaspekter. En anmälan om samråd befriar inte verksamhetsutövaren från ansvaret att ta hänsyn till miljöbalkens övriga bestämmelser eller till vad som föreskrivs i annan lagstiftning.

Enligt 4 § artskyddsförordningen (2007:845) är det bl.a. förbjudet att avsiktligt störa vissa arter av fåglar, särskilt under deras häcknings- och uppfödningstid.

Skulle någon del av verksamheten omlokaliseras krävs en förnyad anmälan enligt 12 kap. 6 § miljöbalken.

Information om hur vi hanterar personuppgifter hittar du på www.lansstyrelsen.se/dataskydd.

Beslutet kan överklagas

Beslutet kan överklagas till Mark- och miljödomstolen vid Nacka tingsrätt enligt bilaga 1.

Beslutet har fattats av miljöhandläggare Henrik Sandberg.

Denna handling har godkänts digitalt och saknar därför namnunderskrift.

Bilagor

1. Fotografi och karta från anmälan
2. Besvärshänvisning

Kopia till

Norrtälje kommun, kontaktcenter@norrtalje.se

Bilaga 1. Fotografi och karta från anmälan



Fotografi med de två almarna markerade med röd ring

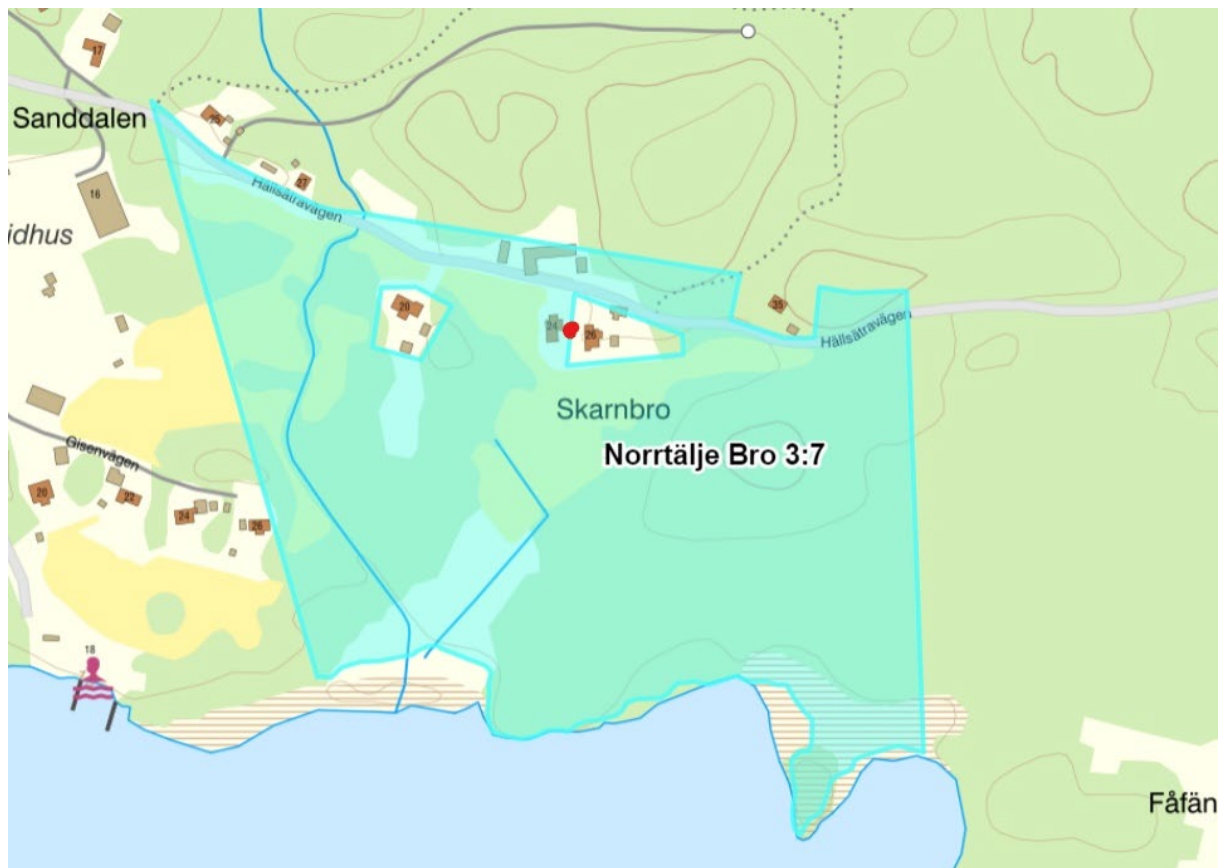

Karta från anmälan med de två almarna markerade med röda prickar

Överklagandehänvisning mark- och miljödomstolen

Du kan överklaga beslutet

Om du inte är nöjd med länsstyrelsens beslut, kan du skriftligen överklaga beslutet hos mark- och miljödomstolen.

Hur överklagar jag beslutet?

Länsstyrelsen måste pröva att överklagandet har kommit in i rätt tid, innan det skickas vidare tillsammans med handlingarna i ärendet. Därför ska du lämna eller skicka din skriftliga överklagan till antingen via e-post stockholm@lansstyrelsen.se, eller med post till Länsstyrelsen Stockholm, Box 22067, 104 22 Stockholm.

Tiden för överklagande

Ditt överklagande måste ha kommit in till länsstyrelsen **inom tre veckor från den dag du fick del av beslutet**. Vid förenklad delgivning anses du ha tagit del av beslutet två veckor efter att Länsstyrelsen skickade beslutet. Om det kommer in senare kan överklagandet inte prövas. I ditt överklagande kan du be att få ytterligare tid till att utveckla dina synpunkter och skälen till att du överklagar. Sedan är det mark- och miljödomstolen som beslutar om tiden kan förlängas.

Parter som företräder det allmänna ska ha kommit in med sitt överklagande **inom tre veckor från den dag då beslutet meddelades**.

Ditt överklagande ska innehålla

- Vilket beslut som överklagas, beslutets datum och diarienummer,
- hur du vill att beslutet ska ändras, samt
- varför du anser att länsstyrelsens beslut är felaktigt.

Om du har handlingar som du anser stödjer din överklagan så bör du bifoga kopior på dessa. Kontakta länsstyrelsen i förväg om du behöver bifoga filer som är större än 15 MB via e-post.

Ombud

Om du anlitar ett ombud som sköter överklagandet åt dig ska ombudet underteckna skrivelsen, bifoga en fullmakt i original från dig samt uppge sitt eget namn, adress och telefonnummer.

Behöver du veta mer?

Har du ytterligare frågor kan du kontakta länsstyrelsen via e-post, stockholm@lansstyrelsen.se, eller via växeltelefonnummer 010-223 10 00. Ange diarienumret för detta ärende. Numret finns uppe till höger på första sidan.