

Stockholm-Gotlands distrikt
Marcus Gusebrandt
Galbacksvägen 5, 18630 Vallentuna
marcus.gusebrandt@skogsstyrelsen.se
Tfn 08-514 514 64

Kopia för kännedom

1(1)

Datum
2023-04-26

Ärendenr
SK 247-2021
Er referens
[Er referens]

Fastighetsbeteckning
Norrtälje NORRA RÅDA 4:2

NORRTÄLJE KOMMUN

BOX 800
76128 NORRTÄLJE

Kopia för kännedom

Kopia på beslut om bildande av biotopskydd i Norrtälje kommun.

Fastighetsbeteckning
Norrtälje NORRA RÅDA 4:2

Fredrik Wester

RÅDAVÄGEN 187
76174 NORRTÄLJE

Biotopskyddsområde på fastigheten Norrtälje NORRA RÅDA 4:2

Beslut

Skogsstyrelsen beslutar att den kalkmarksskog, som markerats på bifogad karta (sidan 5), och är utmärkt i terrängen ska utgöra ett biotopskyddsområde.

Beslutet gäller omedelbart även om det överklagas.

Redogörelse för ärendet

Skogsstyrelsen har vid en inventering på fastigheten Norrtälje NORRA RÅDA 4:2 funnit ett markområde på ca 2,4 ha som kan beskrivas på följande sätt. Skogen består av barrskog som domineras av gamla granar. Området hyser i sin helhet höga bevarandevärden, vilka är särskilt förknippade med de gamla granarna, lång trädkontinuitet samt en rik kärlväxt- och marksvampflora. Flera noterade kärlväxter och marksvampar indikerar att området är en kalkmarksskog.

I samband med prioriteringen av ärendet har Skogsstyrelsen konstaterat att utöver de mycket höga naturvärdena på beståndsnivå är aktuellt skogsområde en kalkbarrskog och därmed en nationellt prioriterad skogstyp enligt Nationell strategi för formellt skydd av skog. Området bedöms även ha hög grad av långsiktig funktionalitet då det är beläget i ett kluster med andra värdekärnor. Inrättande av biotopskydd är en viktig del för att bidra till måluppfyllelsen av miljö kvalitetsmålet Levande skogar.

Yttrande i ärendet har begärts från länsstyrelsen och kommunen. Länsstyrelsen hade inga synpunkter på förslaget och tillstyrker bildandet av biotopskyddsområdet. Även kommunen har beretts tillfälle att yttra sig. De meddelade att de inte hade några synpunkter.

Alla sakägare med känd hemvist har skriftligen godkänt förslaget till beslut i enlighet med 24 § förordningen (1998:1252) om områdesskydd enligt miljöbalken m.m. (områdesskyddförordningen).

Skäl för beslutet

Tillämpliga bestämmelser

Av 7 kap. 11 § första stycket miljöbalken och 6 § (områdesskyddsförordningen) framgår att Skogsstyrelsen får förklara små särskilt skyddsvärda mark- eller vattenområden som anges i bilaga 2 till områdesskyddsförordningen som biotopskyddsområden. I bilaga 2 är en kalkmarksskog angivet som ett sådant särskilt skyddsvärt mark- eller vattenområde.

I Skogsstyrelsens allmänna råd (SKSFS 2013:1) till 7 kap. 11 § miljöbalken och 6 § förordningen om områdesskydd enligt miljöbalken m.m. beskrivs en kalkmarksskog på följande sätt: Skogar som uppkommit genom naturlig föryngring på kalkrika marker inom områden som bedöms ha varit kontinuerligt trädbevuxna i flera trädgenerationer. Fältskiktet är ofta örtrikt.

Enligt Skogsstyrelsens allmänna råd SKSFS 2013:1 anses med små mark- eller vattenområden normalt områden som inte överstiger 20 hektar.

Enligt 7 kap. 11 § fjärde stycket miljöbalken ska ett beslut om att ett område ska utgöra biotopskyddsområde gälla omedelbart även om det överklagas.

Av 7 kap. 25 § miljöbalken följer att hänsyn ska tas även till enskilda intressen vid beslut om att inrätta biotopskyddsområde. En inskränkning i enskilds rätt att använda mark eller vatten som grundas på en skyddsbestämmelse i 7 kap. miljöbalken får därför inte gå längre än vad som krävs för att syftet med skyddet ska tillgodoses.

Skogsstyrelsens bedömning

Skogsstyrelsen bedömer med hänsyn till att området har ett äldre trädskikt, lång skoglig kontinuitet, ett örtrikt fältskikt samt flera fynd av marksvampar som indikerar en kalkrik jordmån eller berggrund, att det utgör en kalkmarksskog. Området uppgår till 2,4 hektar. Området är alltså ett sådant särskilt skyddsvärt mark- eller vattenområde som Skogsstyrelsen får besluta om ska utgöra biotopskyddsområde.

Enligt Skogsstyrelsens bedömning hyser den kalkmarksskog på ca 2,4 hektar, som redovisats för ovan, i dess helhet så höga naturvärden att ett beslut om biotopskyddsområde är väl motiverat för hela området. Den inskränkning i enskilds rätt att använda mark eller vatten som beslutet om biotopskyddsområde innebär går inte längre än vad som krävs för att syftet med skyddet ska tillgodoses.

Mot bakgrund av vad som redogjorts för ovan beslutar Skogsstyrelsen att det aktuella området ska utgöra biotopskyddsområde.

Upplysningar

Inom ett biotopskyddsområde får inte bedrivas verksamhet eller vidtas åtgärder som kan skada naturmiljön.

I Skogsstyrelsens allmänna råd SKSFS 2013:1 anges följande som exempel på skogliga åtgärder som kan skada naturmiljön: Föryngringsavverkning, gallring, röjning, plockhuggning, selektiv avverkning av de äldsta träden, upparbetning av vindfällda träd, avverkning av hamlade träd, uttag av bränd eller död ved, markberedning, plantering, sådd, byggande av skogsbilväg, körning med maskiner, gödsling, kalkning, dikning och dikesrensning är exempel på skogliga åtgärder eller verksamhet som kan skada naturmiljön. Exempel på allmänna åtgärder som kan skada naturmiljön är grävning, dikning, schaktning, utfyllning med eller tippning av avfall eller överskottsmassor samt anordnande av upplag.

Enligt 7 kap. 11 § miljöbalken har Skogsstyrelsen möjlighet att vidta de åtgärder som behövs för att vårda ett biotopskyddsområde.

Biotopskyddsområdets naturvärden knutna till lång trädkontinuitet och de naturgivna förutsättningarna med kalkrika förhållanden bevaras och främjas. Över tid eftersträvas en bibehållen trädkontinuitet, kalkgynnad vegetation samt förekomst av flera naturskogsstrukturer, exempelvis i form av gamla eller grova träd, olikåldrighet samt flerskiktning. Naturliga eller kulturbetingade störningsprocesser, liknande de som historiskt påverkat området, betraktas normalt som gynnsamma för naturmiljön i biotopskyddsområdet.

Ersättningen för biotopskyddsområdet framgår av särskild överenskommelse mellan fastighetsägare och Skogsstyrelsen.

Hur man överklagar

Om du vill överklaga Skogsstyrelsens beslut ska du göra detta skriftligen. Överklagandet ska adresseras till Mark- och miljödomstolen, Växjö tingsrätt, men skickas till Skogsstyrelsen Stockholm-Gotlands distrikt, Galgbacksvägen 5, 18630 Vallentuna. Överklagandet ska ha kommit in till Skogsstyrelsen inom tre veckor från den dag då du fick del av beslutet. I skrivelsen ska du ange vilket beslut som överklagas och vilken ändring du begär samt skälen till detta. Uppge också namn, adress och telefonnummer.

Deltagare i handläggningen

I ärendet har distriktschefen Anna-Lena Lindström beslutat och skogskonsulenten Marcus Gusebrandt varit föredragande.

Anna-Lena Lindström

Marcus Gusebrandt

Denna handling har undertecknats elektroniskt.

Kopia till
Norrtälje Kommun

Länsstyrelsen Stockholm
Havs- och vattenmyndigheten
Naturvårdsverket
Lantmäteriet

Skyddsärende SK 247-2021

Utskriftsdatum: 2023-04-26

Kartans mittpunktskoordinat:
SWE REF99TM (N, E) 6648490, 711483
WGS84 (Lat, Lon) 59.91948, 18.78372

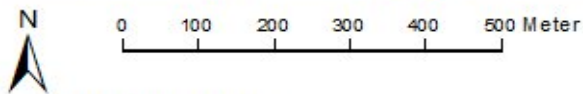
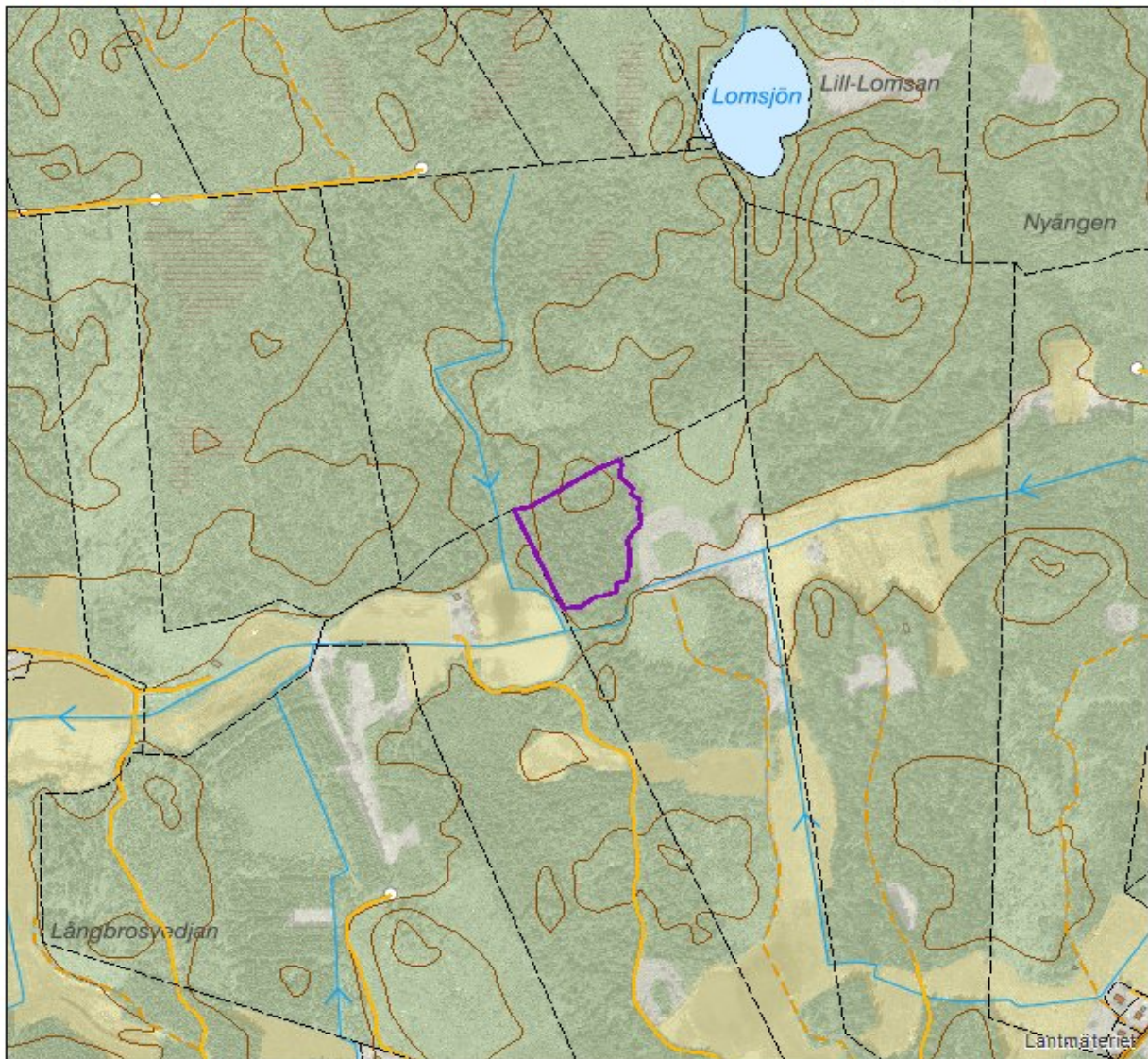

Kartprojektion: SWE REF99-TM
Bakgrundskartan ur allmänt kartmaterial
© Lantmäteriet 109/2037.

TECKENFÖRKLARING

 Ärendeyta

