



Lars Eriksson
kimminge.lars@gmail.com

Elektronisk delgivning

Anmälan om anläggning av väg på fastigheten Kimmine 3:1, Norrtälje kommun

Beslut

Länsstyrelsen förbjuder med stöd av 12 kap. 6 § fjärde stycket miljöbalken Lars Eriksson (██████████) att utföra den anmälda åtgärden på fastigheten Kimmine 3:1, se bilaga 1, i Norrtälje kommun.

Beskrivning av ärendet

Lars Eriksson lämnade den 8 december 2022 in en anmälan till Skogsstyrelsen gällande anläggning av en skogsbilväg på fastigheten Kimmine 3:1, Norrtälje kommun, se bilaga 1. Den planerade åtgärden rör till största del jordbruksmark. Skogsstyrelsen har bedömt att åtgärden är samrådspliktig enligt 12 kap. 6 § miljöbalken (1998:808) eftersom den kan komma att väsentligt ändra naturmiljön. Eftersom marken som ska tas i anspråk för skogsbilväg huvudsakligen utgörs av jordbruksmark har Skogsstyrelsen bedömt att åtgärden inte en skogsbruksåtgärd, vilket innebär att Länsstyrelsen ska hantera samrådsärendet. Skogsstyrelsen har därför överlämnat anmälan till Länsstyrelsen den 30 mars 2023.

Av anmälan framgår att åtgärden ska bli ca 900 m lång. Syftet med vägen är att underlätta transporter vid uttag av skogsprodukter från fastigheten. Enligt en komplettering som har gjorts av anmälan ska den aktuella vägen bli ca 10 m bred samt ha en dikesbredd på ca 2,5 m på vardera sida vägen. Den totala bredden som tas i anspråk blir alltså 15 m. I de södra delarna av vägens planerade sträckning kan det enligt anmälan krävas en del sprängningsarbeten för anläggande av vägen då detta område är bergigt.

Den aktuella jordbruksmarken som planeras tas i anspråk är enligt anmälan inte brukningsvärd, då ytan idag enbart putsas, det vill säga klipps utan att någon skörd tas om hand. Ytan är enligt anmälan inte heller lämplig för odling av spannmål på grund av att jordmån är rik på mull. Jordbrukarstöd söks dock för marken, och marken har kontrollerats i fält och godkänts av Länsstyrelsen vid fältkontroll gällande jordbrukarstöd.

Enligt anmälaren finns inte någon annan alternativ vägsträckning som inte tar jordbruksmark i anspråk på den egna fastigheten. Om inte vägen dras enligt det

anmälda alternativet får detta enligt anmälan konsekvensen att mer transporter med skogsmaskiner behöver utföras vid uttag av skogsprodukter från fastigheten, i stället för mer miljövänliga transporter med lastbil.

Tillämpliga bestämmelser

Vid prövning av frågor enligt 12 kap. 6 § ska bestämmelserna i 3 och 4 kap. tillämpas i de fall som gäller ändrad användning av mark- eller vattenområden.

Brukningsvärd jordbruksmark får, enligt 3 kapitlet 4 § miljöbalken, endast tas i anspråk för bebyggelse eller anläggningar om det behövs för att:

- tillgodose väsentliga samhällsintressen, och
- behovet inte kan tillgodoses på ett från allmän synpunkt tillfredsställande sätt genom att annan mark tas i anspråk.

För en verksamhet eller åtgärd som tar i anspråk ett mark- eller vattenområde ska det enligt 2 kap. 6 § miljöbalken väljas en plats som är lämplig med hänsyn till att ändamålet ska kunna uppnås med minsta intrång och olägenhet för människors hälsa och miljön.

Enligt 12 kap. 6 § första stycket miljöbalken ska en verksamhet eller en åtgärd, som inte omfattas av tillstånds- eller anmälningsplikt enligt andra bestämmelser i denna balk, komma att väsentligt ändra naturmiljön anmälas för samråd till Länsstyrelsen.

Enligt 12 kap. 6 § tredje stycket miljöbalken får en verksamhet eller åtgärd som ska anmälas för samråd påbörjas tidigast sex veckor efter det att anmälan har gjorts, om inte tillsynsmyndigheten medger något annat.

Enligt 12 kap. 6 § fjärde stycket miljöbalken får myndigheten förelägga den anmälningsskyldige att vidta de åtgärder som behövs för att begränsa eller motverka skada på naturmiljön. Om sådana åtgärder inte är tillräckliga och det är nödvändigt för skyddet av naturmiljön, får myndigheten förbjuda verksamheten. Bestämmelser om rätt till ersättning vid ett sådant föreläggande eller förbud finns i 31 kap.

Motivering till beslut

Inledningsvis bedömer Länsstyrelsen baserat på den information som har framkommit i ärendet att den aktuella jordbruksmarken är att betrakta som brukningsvärd jordbruksmark.

Brukningsvärd jordbruksmark får enligt 3 kap 4 § miljöbalken endast tas i anspråk för att tillgodose väsentliga samhällsintressen och detta behov inte kan tillgodoses på ett från allmän synpunkt tillfredsställande sätt

genom att annan mark tas i anspråk. Väsentliga samhällsintressen kan t.ex. vara bostadsförsörjning eller väl fungerande och lämpliga tekniska försörjningssystem, t.ex. en anläggning för energiproduktion.

Länsstyrelsen bedömer att anläggande av den aktuella vägen inte utgör ett väsentligt samhällsintresse. Mot bakgrund av ovanstående bedömer Länsstyrelsen att det därför inte förenligt med 3 kap. 4 § andra stycket miljöbalken att tillåta den anmälda åtgärden.

Vid en avvägning mellan anmälares enskilda intresse av att anlägga en väg på den aktuella jordbruksmarken, och det väsentliga samhällsintresset av den brukningsvärda jordbruksmarken bedömer Länsstyrelsen att intresset av att bevara jordbruksmarken väger tyngst. Åtgärden ska därför förbjudas.

Upplysningar

Länsstyrelsens prövning omfattar endast bestämmelserna i 12 kap. 6 § miljöbalken om verksamhetens inverkan på naturmiljön, vad gäller naturvårds-, kulturmiljövårds- och friluftslivsaspekter.

Information om hur vi hanterar personuppgifter hittar du på www.lansstyrelsen.se/dataskydd.

Beslutet kan överklagas

Beslutet kan överklagas till Mark- och miljödomstolen vid Nacka tingsrätt enligt bilaga 2.

Beslutet har fattats av enhetschef Sara Sundin med miljöhandläggare Henrik Sandberg som föredragande. I den slutliga handläggningen har också handläggare David Fridolin deltagit.

Denna handling har godkänts digitalt och saknar därför namnunderskrift.

Bilagor

1. Anmälan
2. Hur man överklagar

Kopia till

Norrtälje kommun, kontaktcenter@norrtalje.se Naturvårdsverket:
registrator@naturvardsverket.se

Skogsstyrelsen, skogsstyrelsen@skogsstyrelsen.se (ärende L 6864-2022)

Anmälan lämnas till länsstyrelsen för prövning enligt miljöbalken

En anmälan om avverkning för att lägga om skogsmark till skogsbilväg har kommit in till Skogsstyrelsen den 8 december 2022 på ovan angivna fastighet, se bilaga. Avverkningen får starta 2023-01-19.

Den planerade omläggningen rör till största del på jordbruksmark. Skogsstyrelsen bedömer att åtgärden är samrådspiktig enligt 12 kap. 6 § miljöbalken (1998:808) eftersom den kan komma att väsentligt ändra naturmiljön. Eftersom marken ska tas i anspråk för skogsbilväg på jordbruksmark är åtgärden inte en skogsbruksåtgärd, vilket innebär att länsstyrelsen ska hantera samrådsärendet. Skogsstyrelsen överlämnar nu anmälan till länsstyrelsen.

Skogsvårdslagen hindrar inte ändrad markanvändning

Skogsstyrelsen ska hantera anmälan om avverkning enligt reglerna i skogsvårdslagen (1979:429). Men skogsvårdslagen hindrar inte att skogsmark tas i anspråk för annat ändamål än virkesproduktion. Reglerna i Skogsstyrelsens föreskrifter (SKSFS 2011:7) om hänsyn till bland annat naturvårdens och kulturmiljövårdens intressen gäller enbart vid skogsbruksåtgärder.

Skogsstyrelsen önskar få del av eventuella yttranden och beslut i ärendet. Skicka dessa till avverkningsanmalan@skogsstyrelsen.se eller till Skogsstyrelsen, Avverkningsanmälan/-ansökan, 551 83 Jönköping. Kom ihåg att ange ärendenummer L 6864-2022.

Frågor som rör detta ärende kan i första hand ställas till undertecknad handläggare eller i andra hand till någon annan på distriktet.

Johannes Ackemo
Skogskonsulent

Bilaga

Anmälan om avverkning för att lägga om skogsmark till annat ändamål

Lagärende L 6864-2022

Utskriftsdatum : 2023-03-30

Kartans mittpunktskoordinat:
 SWE REF99TM (N, E) 6663276, 703077
 WGS84 (Lat, Lon) 60.05621, 18.64826

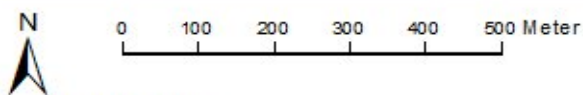
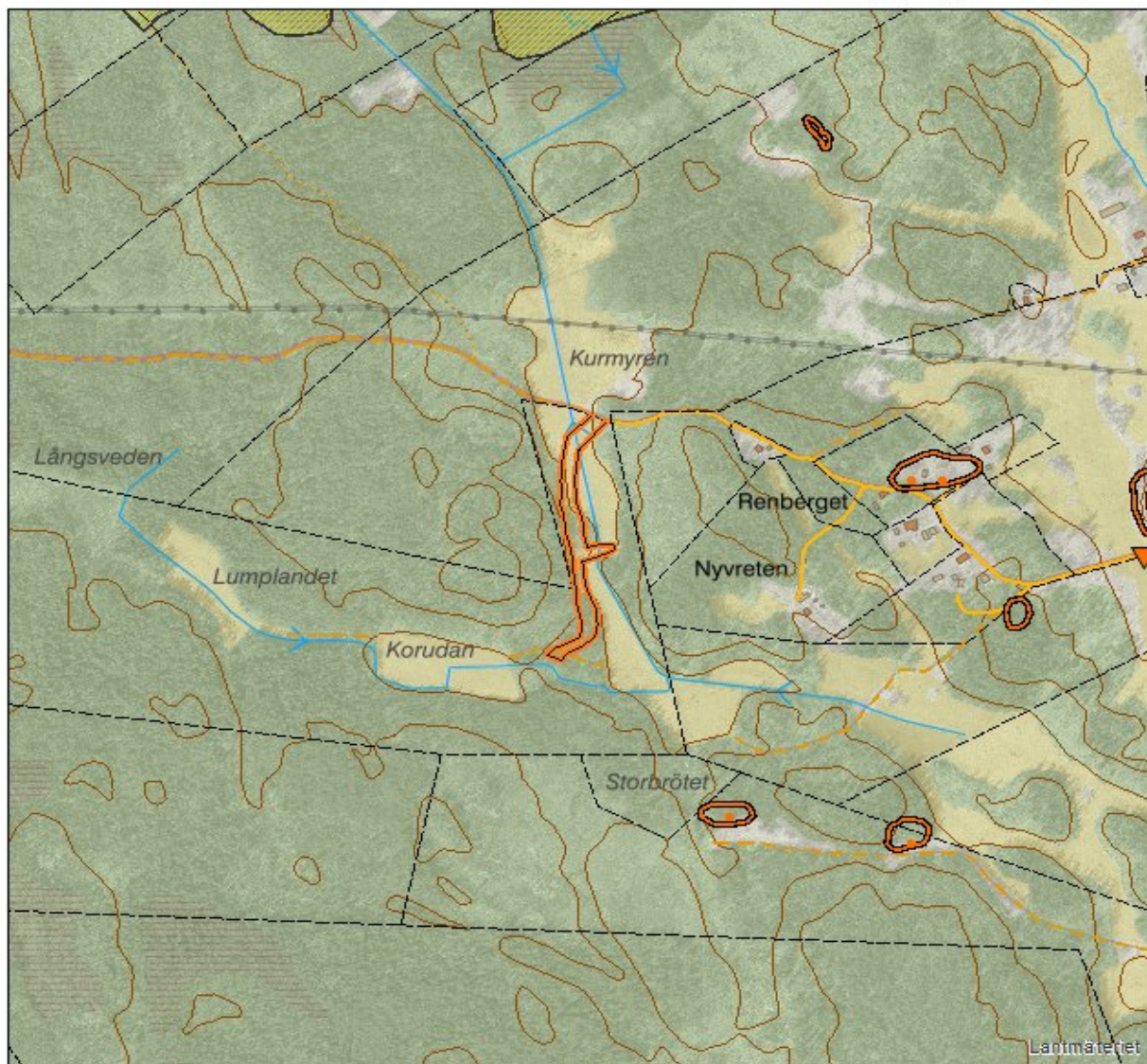

Kartprojektion: SWE REF99-TM
 Bakgrundskartan ur allmänt kartmaterial
 © Lantmäteriet 109/2037.

TECKENFÖRKLARING

- | | | | |
|---|--|---|--|
| <ul style="list-style-type: none"> ● Lagärendepunkt Lagärendelinje Lagärendeyta ● Samråds punkt Samråds linje Samråds yta Lagtilläggs punkt + Råd/samråd/vägledning + Föreläggande/förbud | <ul style="list-style-type: none"> Lagtilläggs linje Råd/samråd/vägledning Tillstånd Föreläggande/förbud Bas väg/traktorväg Dike Avslag Lagtilläggs yta Råd/samråd/vägledning Tillstånd | <ul style="list-style-type: none"> Föreläggande/förbud Avslag med inträngsersättning Avslag annat Anmälan/Ansökan Hänsyn Biotopskydd Naturvårdsavtal Nyckelbiotop Objekt med naturvärden ▼ Forn- och kulturlämning Punkt | <ul style="list-style-type: none"> Forn- och kulturlämning Linje Forn- och kulturlämning Yta Storskogsbrukets Nyckelbiotoper Naturreservat Nationalpark Vattenskyddsområden Natura2000 fågeldirektivet Natura2000 habitatdirektivet |
|---|--|---|--|

Anmälan för samråd enligt 12 kap. 6 § miljöbalken

Detta dokument har skapats upp från en anmälan som har skickats in digitalt.

FASTIGHET, FASTIGHETSÄGARE OCH OMBUD

1. Fastighet

Norrtälje KIMMINE 3:1

2. Fastighetsägare

Lars Anders Eriksson
HÄVERÖ KYRKVÄG 51
76394 HALLSTAVIK

E-post: kimminge.lars@gmail.com
Telefon: 0708255124

3. Ombud

E-post:
Telefon:

Ombudets ärendenummer: a6fcbcd-a-bc5b-4b12-a2e5-263a84074444

Fullmakt är begränsad på följande sätt:

ANMÄLAN GÄLLER

1. Dikesrensning

Dikesrensning:

Beskriv åtgärden och skyddsåtgärder för att begränsa skada på naturmiljön.

2. Skogsgödsling

Skogsgödsling:

Givan av gödsel per hektar:

Givan av kväve (vid kvävegödsling) per hektar:

Typ av gödselmedel:

Spridningsmetod:

Tidpunkt för åtgärden:

Beskriv skydds-zoner och andra åtgärder för att begränsa skada på naturmiljön.

3. Askåterföring

Askåterföring:

Mängd aska i ton torrsbstans per hektar:

Tidpunkt för åtgärden:

Beskriv skydds-zoner och andra åtgärder för att begränsa skada på naturmiljön.

4. Skogsbilväg

Skogsbil: 905,01 meter

Beskriv åtgärden och skyddsåtgärder för att begränsa skada på naturmiljön.

Avser att bygga skogsbilväg; för att minimera framtida ekologiska, klimatologiska och ekonomiska kostnader.

5. Traktorväg

Traktorväg:

Beskriv åtgärden och skyddsåtgärder för att begränsa skada på naturmiljön.

6. Annan skogsbruksåtgärd

Typ av åtgärd:

Yta:

Längd:

Beskriv åtgärden och skyddsåtgärder för att begränsa skada på naturmiljön.

ÖVRIGA UPPLYSNINGAR

Ev sprängning tänkt på vissa partier.

KARTA

Det anmälda området framgår med brun rastning i kartans centrum. Av kartan framgår också vilka områden med särskilda natur- eller kulturmiljövärden som finns registrerade inom eller i närheten av den planerade åtgärden. Det kan även finnas natur- och kulturvärden som inte är registrerade.

Lagärende L 6864-2022

Kartans mittpunktskoordinat:
 SWE REF99TM (N, E) 6663276, 703077
 WGS84 (Lat, Lon) 60.05621, 18.64826

Utskriftsdatum: 2022-12-08

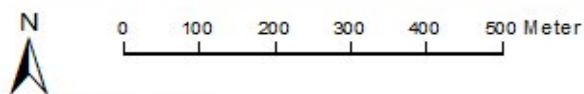
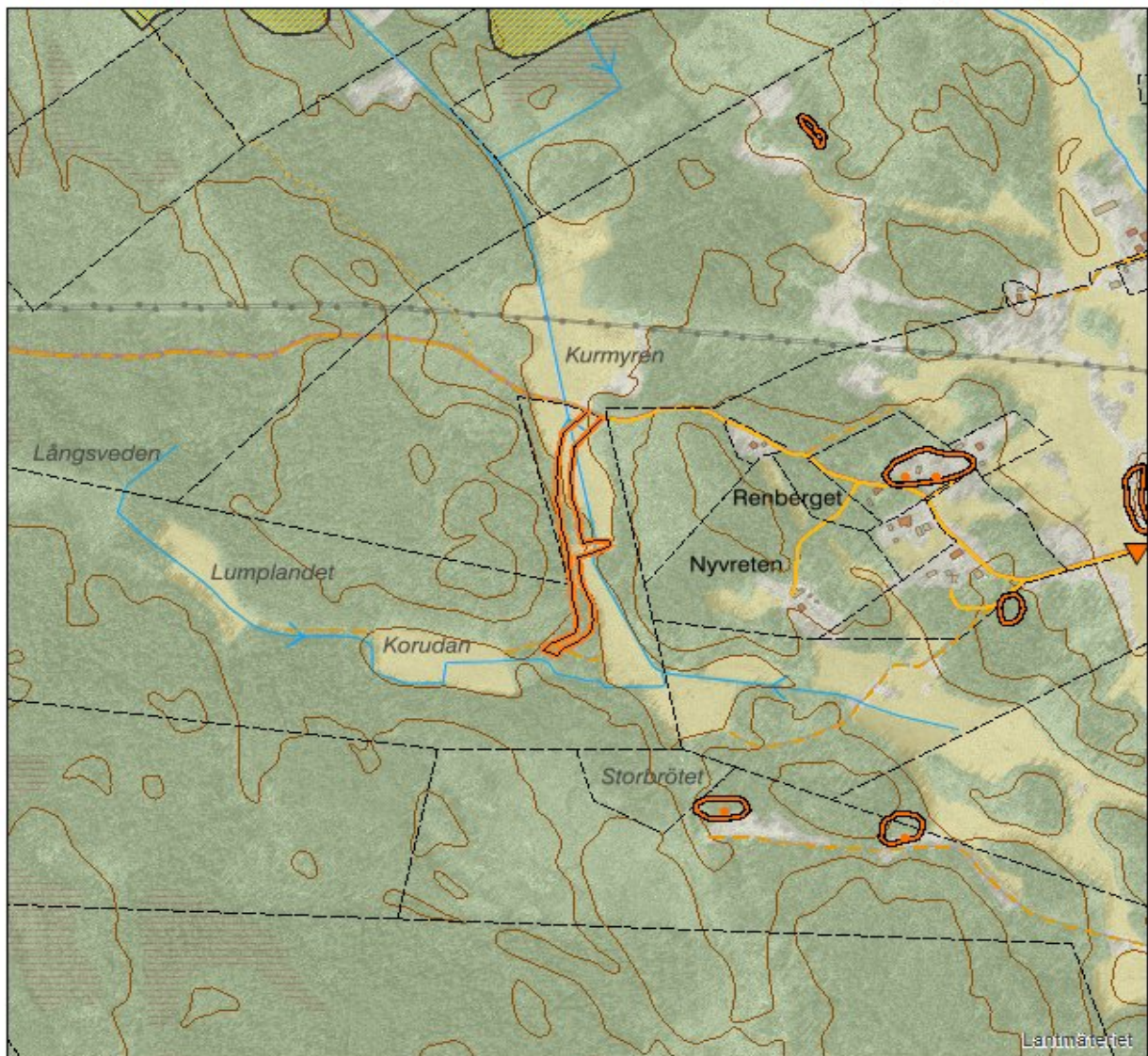

Kartprojektion: SWE REF99-TM
 Bakgrundskartan ur allmänt kartmaterial
 © Lantmäteriet 109/2037.

TECKENFÖRKLARING

- | | | | |
|---|---|---|---|
| <ul style="list-style-type: none"> Lagärendepunkt Lagärendelinje Lagärendeyta Samråds punkt Samråds linje Samråds yta Lagtilläggs punkt Råd/samråd/vägledning Föreläggande/förbud | <ul style="list-style-type: none"> Lagtilläggs linje Råd/samråd/vägledning Tillstånd Föreläggande/förbud Bas väg/traktorväg Dike Avslag Lagtilläggs yta Råd/samråd/vägledning Tillstånd | <ul style="list-style-type: none"> Föreläggande/förbud Avslag med inträngsersättning Avslag annat Anmälan/Ansökan Hänsyn Biotopskydd Naturårdsavtal Nyckelbiotop Objekt med naturvärden Forn- och kulturlämning Punkt | <ul style="list-style-type: none"> Forn- och kulturlämning Linje Forn- och kulturlämning Yta Storskogsbrukets Nyckelbiotoper Naturreservat Nationalpark Vattenskyddsområden Natura2000 fågeldirektivet Natura2000 habitatdirektivet |
|---|---|---|---|

Överklagandehänvisning mark- och miljödomstolen

Du kan överklaga beslutet

Om du inte är nöjd med länsstyrelsens beslut, kan du skriftligen överklaga beslutet hos mark- och miljödomstolen.

Hur överklagar jag beslutet?

Länsstyrelsen måste pröva att överklagandet har kommit in i rätt tid, innan det skickas vidare tillsammans med handlingarna i ärendet. Därför ska du lämna eller skicka din skriftliga överklagan till antingen via e-post stockholm@lansstyrelsen.se, eller med post till Länsstyrelsen Stockholm, Box 22067, 104 22 Stockholm.

Tiden för överklagande

Ditt överklagande måste ha kommit in till länsstyrelsen **inom tre veckor från den dag du fick del av beslutet**. Vid förenklad delgivning anses du ha tagit del av beslutet två veckor efter att Länsstyrelsen skickade beslutet. Om det kommer in senare kan överklagandet inte prövas. I ditt överklagande kan du be att få ytterligare tid till att utveckla dina synpunkter och skälen till att du överklagar. Sedan är det mark- och miljödomstolen som beslutar om tiden kan förlängas.

Parter som företräder det allmänna ska ha kommit in med sitt överklagande **inom tre veckor från den dag då beslutet meddelades**.

Ditt överklagande ska innehålla

- Vilket beslut som överklagas, beslutets datum och diarienummer,
- hur du vill att beslutet ska ändras, samt
- varför du anser att länsstyrelsens beslut är felaktigt.

Om du har handlingar som du anser stödjer din överklagan så bör du bifoga kopior på dessa. Kontakta länsstyrelsen i förväg om du behöver bifoga filer som är större än 15 MB via e-post.

Ombud

Om du anlitar ett ombud som sköter överklagandet åt dig ska ombudet underteckna skrivelsen, bifoga en fullmakt i original från dig samt uppge sitt eget namn, adress och telefonnummer.

Behöver du veta mer?

Har du ytterligare frågor kan du kontakta länsstyrelsen via e-post, stockholm@lansstyrelsen.se, eller via växeltelefonnummer 010-223 10 00. Ange diarienumret för detta ärende. Numret finns uppe till höger på första sidan.