



Jessica Lindström
jessicalindstrom@hotmail.se

Anmälan för samråd angående avverkning av en särskilt skyddsvärd ek på fastigheten Tälje 3:334, Norrtälje kommun

Beslut

Länsstyrelsen har utifrån bestämmelserna i 12 kap. 6 § miljöbalken (1998:808) inget emot den anmälda åtgärden.

Beskrivning av ärendet

Jessica Lindström har anmält avverkning av en särskilt skyddsvärd ek på fastigheten Tälje 3:334, Norrtälje kommun, för samråd enligt 12 kap. 6 § miljöbalken. Åtgärdens lokalisering framgår av bilaga 1-2.

Den aktuella eken har en stamdiameter i brösthöjd på ca 109 cm i ca 1,3 m över marken. Trädet växer mitt på fastigheten som har en yta på ca 1348 kvm. Syftet med avverkningen av trädet är att möjliggöra byggnation av ett bostadshus på fastigheten, som för närvarande är obebyggd. För fastigheten har Norrtälje kommun beviljat förhandsbesked för byggnation av ett enbostadshus (se Norrtälje kommuns beslut den 19 april 2021, ärende BoM 2020-001920).

Anmälaren har gjort bedömningen att det bland annat på grund av fastighetens förutsättningar (bland annat marknivåer, vattennivåer och hänsyn till avstånd till fastighetsgränser) inte går att bevara eken samtidigt som fastigheten bebyggs med ett bostadshus på ett lämpligt sätt.

I direkt anslutning väster om den aktuella fastigheten finns en nyckelbiotop som bland annat består av många äldre och grova ekar som har bedömts som skyddsvärda i Länsstyrelsens inventeringar. Den nu aktuella eken har dock inte pekats ut som skyddsvärd i Länsstyrelsens inventeringar.

Motivering till beslutet

Inledningsvis konstaterar Länsstyrelsen att den aktuella eken, med tanke på att den enligt anmälan har en stamdiameter på ca 109 cm ca 1,3 m

över marken, är att betrakta som ett särskilt skyddsvärt träd enligt Naturvårdsverkets vägledning. Länsstyrelsen kan dock konstatera att det inte finns några kända förekomster av utrotningshotade växt- eller djurarter knutna till just det här trädet.

Vidare konstaterar Länsstyrelsen att den aktuella eken behöver avverkas för att möjliggöra byggnation av ett bostadshus i enlighet med beviljat förhandsbesked från Norrtälje kommun.

Mot bakgrund av ovanstående anser Länsstyrelsen att avverkning av den särskilt skyddsvärda eken är acceptabelt, trots att det innebär en skada på naturmiljön som själva eken utgör. Länsstyrelsen anser att ett förbud om avverkning i det här fallet vore allt för ingripande.

Länsstyrelsen har därför inget emot den anmälda åtgärden och avslutat ärendet utan åtgärd.

Upplysningar

Länsstyrelsen anser att det vore positivt för den biologiska mångfalden om stammen eller delar av stammen av eken bevaras och läggs upp som en faunadepå, gärna på solbelyst naturmark, t.ex. i ett skogsbryn i närområdet.

Länsstyrelsens prövning omfattar endast bestämmelserna i 12 kap. 6 § miljöbalken om verksamhetens inverkan på naturmiljön, vad gäller naturvårds-, kulturmiljövårds- och friluftslivsaspekter. En anmälan om samråd befriar inte verksamhetsutövaren från ansvaret att ta hänsyn till miljöbalkens övriga bestämmelser eller till vad som föreskrivs i annan lagstiftning.

Detta samråd omfattar inte eventuella tillstånd som krävs från markägare eller annan sakägare. Eventuella bygglov söks hos kommunen.

Enligt 4 § artskyddsförordningen (2007:845) är det bl.a. förbjudet att avsiktligt störa vissa arter av fåglar, särskilt under deras häcknings- och uppfödningstid. Ni bör därutöver försäkra er om att ni har tillräckligt med kunskap om förekomst av skyddade arter för att säkerställa att den planerade åtgärden även i övrigt är förenlig med artskyddsförordningen.

Skulle någon del av verksamheten omlokaliseras krävs en förnyad anmälan enligt 12 kap. 6 § miljöbalken.

Information om hur vi hanterar personuppgifter hittar du på www.lansstyrelsen.se/dataskydd.

Beslutet kan överklagas

Beslutet kan överklagas till Mark- och miljödomstolen vid Nacka tingsrätt enligt bilaga 3.

Beslutet har fattats av miljöhandläggare Henrik Sandberg.

Denna handling har godkänts digitalt och saknar därför namnunderskrift.

Bilagor

1. Översiktskarta
2. Detaljkarta
3. Besvärshänvisning

Kopia till

Norrtälje kommun, kontaktcenter@norttalje.se

Bilaga 1. Översiktskarta

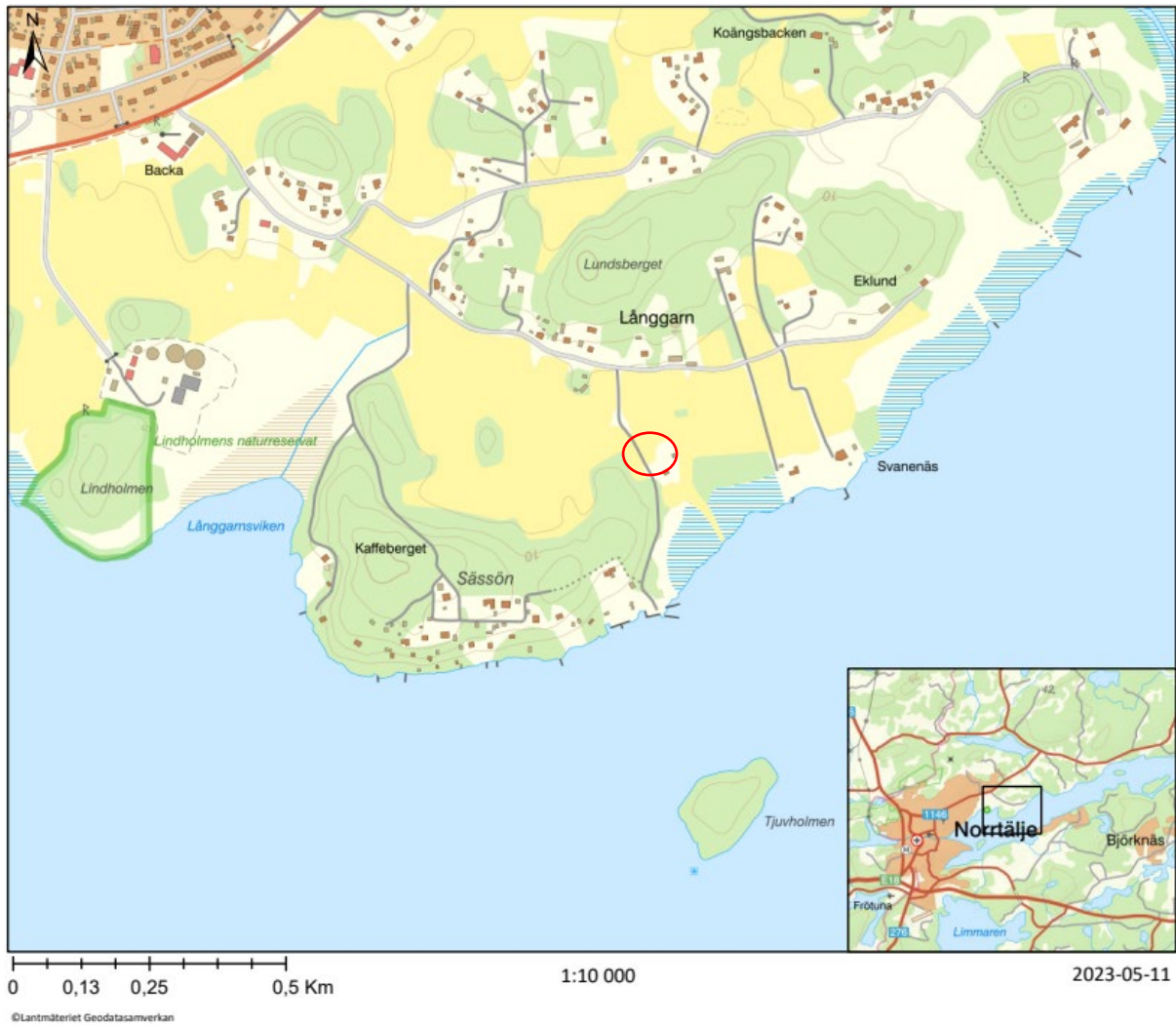

Röd markering anger aktuellt område

Bilaga 2. Detaljkarta

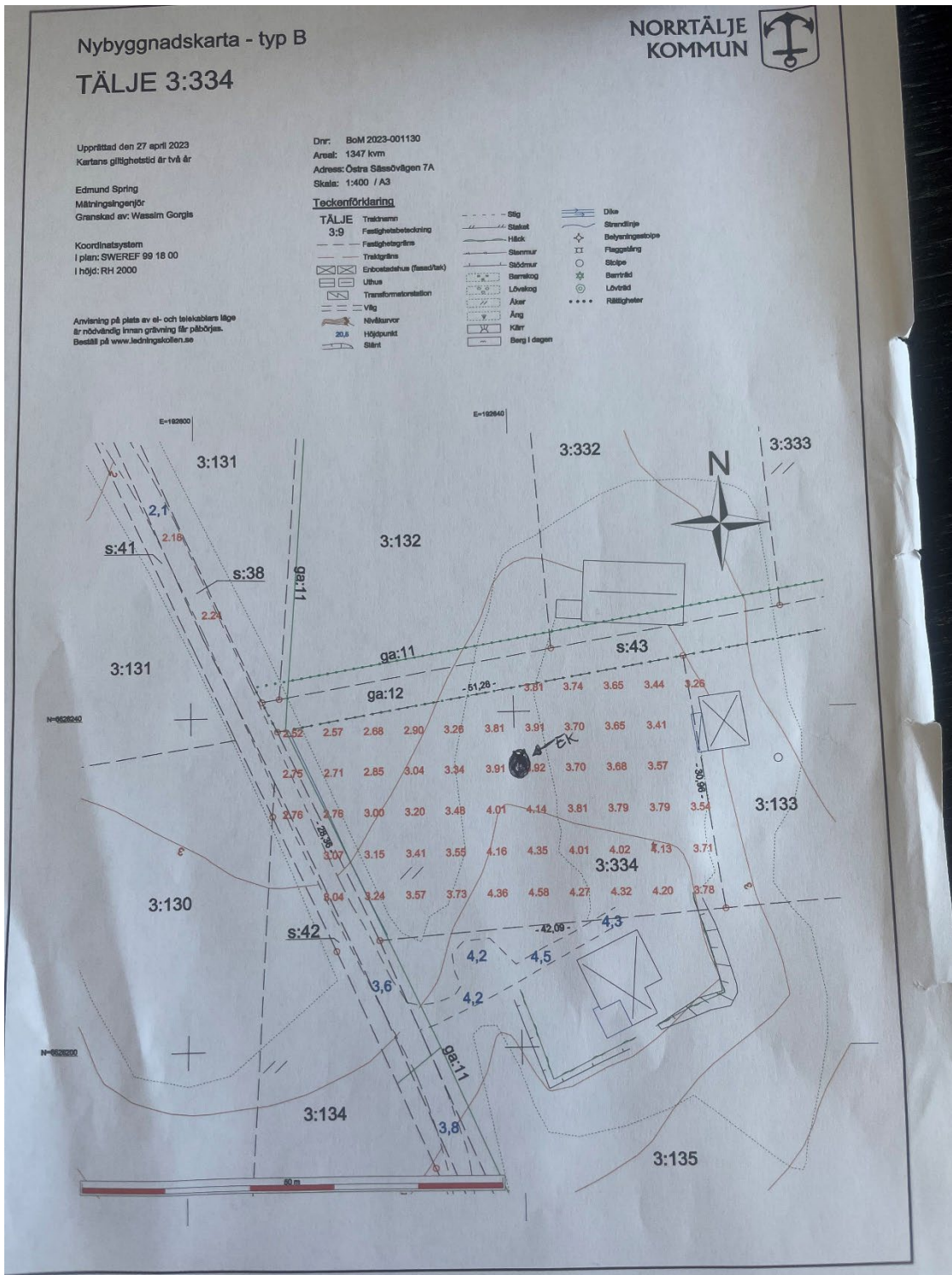

Överklagandehänvisning mark- och miljödomstolen

Du kan överklaga beslutet

Om du inte är nöjd med länsstyrelsens beslut, kan du skriftligen överklaga beslutet hos mark- och miljödomstolen.

Hur överklagar jag beslutet?

Länsstyrelsen måste pröva att överklagandet har kommit in i rätt tid, innan det skickas vidare tillsammans med handlingarna i ärendet. Därför ska du lämna eller skicka din skriftliga överklagan till antingen via e-post stockholm@lansstyrelsen.se, eller med post till Länsstyrelsen Stockholm, Box 22067, 104 22 Stockholm.

Tiden för överklagande

Ditt överklagande måste ha kommit in till länsstyrelsen **inom tre veckor från den dag du fick del av beslutet**. Vid förenklad delgivning anses du ha tagit del av beslutet två veckor efter att Länsstyrelsen skickade beslutet. Om det kommer in senare kan överklagandet inte prövas. I ditt överklagande kan du be att få ytterligare tid till att utveckla dina synpunkter och skälen till att du överklagar. Sedan är det mark- och miljödomstolen som beslutar om tiden kan förlängas.

Parter som företräder det allmänna ska ha kommit in med sitt överklagande **inom tre veckor från den dag då beslutet meddelades**.

Ditt överklagande ska innehålla

- Vilket beslut som överklagas, beslutets datum och diarienummer,
- hur du vill att beslutet ska ändras, samt
- varför du anser att länsstyrelsens beslut är felaktigt.

Om du har handlingar som du anser stödjer din överklagan så bör du bifoga kopior på dessa. Kontakta länsstyrelsen i förväg om du behöver bifoga filer som är större än 15 MB via e-post.

Ombud

Om du anlitar ett ombud som sköter överklagandet åt dig ska ombudet underteckna skrivelsen, bifoga en fullmakt i original från dig samt uppge sitt eget namn, adress och telefonnummer.

Behöver du veta mer?

Har du ytterligare frågor kan du kontakta länsstyrelsen via e-post, stockholm@lansstyrelsen.se, eller via växeltelefonnummer 010-223 10 00. Ange diarienumret för detta ärende. Numret finns uppe till höger på första sidan.