



Vattenfall Eldistribution AB
Att: Johanna Skott
johanna.skott@vattenfall.com

Anmälan för samråd angående förläggning av markkabel vid Edeby, Norrtälje kommun

Beslut

Länsstyrelsen har utifrån bestämmelserna i 12 kap. 6 § miljöbalken (1998:808) inget emot den anmälda åtgärden, under förutsättning att den utförs i enlighet med anmälan samt den komplettering av anmälan som gjorts.

Beskrivning av ärendet

Vattenfall Eldistribution AB har anmält förläggning av markkabel för el med start på fastigheten Edeby 16:1 och slut på fastigheten Edeby 14:3, Norrtälje kommun, för samråd enligt 12 kap. 6 § miljöbalken.

Åtgärdens lokalisering framgår av bilaga 1-3.

Anmälan avser ett 700 m långt, 0,6 m brett och 0,6 m djupt schakt för förläggning av markkabel för el. Åtgärden innefattar även uppförande av två kabelskåp. Enligt anmälan berörs inga särskilda natur- eller kulturvärden av åtgärden.

Länsstyrelsen har dock i samband med handläggningen av ärendet uppmärksammat på att den anmälda åtgärden riskerar att påverka en biotopskyddad allé. Anmälaren har därför delvis justerat dragningen av kabeln för att hänsyn ska tas till alléträdens rötter. Den ursprungliga kabeldragningen framgår av kartan i bilaga 2. Den delvis justerade sträckningen framgår av kartan i bilaga 3.

Motivering till beslutet

Länsstyrelsen bedömer att den anmälda åtgärdens inverkan på naturmiljön, vad gäller naturvårds-, kulturmiljövårds- och friluftslivsaspekter är acceptabel. Länsstyrelsen har därför inget emot den anmälda åtgärden

Upplysningar

Länsstyrelsens prövning omfattar endast bestämmelserna i 12 kap. 6 § miljöbalken om verksamhetens inverkan på naturmiljön, vad gäller

naturvårds-, kulturmiljövårds- och friluftslivsaspekter. En anmälan om samråd befriar inte verksamhetsutövaren från ansvaret att ta hänsyn till miljöbalkens övriga bestämmelser eller till vad som föreskrivs i annan lagstiftning.

Detta samråd omfattar inte eventuella tillstånd som krävs från markägare eller annan sakägare. Eventuella bygglov söks hos kommunen.

Om en okänd fornlämning påträffas vid grävningsarbete ska arbetet omedelbart avbrytas och anmälan ske till Länsstyrelsen, enligt 2 kap. 10 § kulturmiljölagen (1988:950).

Om åtgärden riskerar att skada en naturmiljö som omfattas av generell biotopskydd (allé/småvatten/våtmark/dike/källa/åkerholme/odlingsröse/stenmur) enligt 7 kap. 11 § miljöbalken och 5 § i förordningen om områdesskydd (1998:1252) är åtgärden förbjuden. Dispens kan sökas hos Länsstyrelsen.

Enligt 4 § artskyddsförordningen (2007:845) är det bl.a. förbjudet att avsiktligt störa vissa arter av fåglar, särskilt under deras häcknings- och uppfödningstid. Ni bör därutöver försäkra er om att ni har tillräckligt med kunskap om förekomst av skyddade arter för att säkerställa att den planerade åtgärden även i övrigt är förenlig med artskyddsförordningen.

Det är verksamhetsutövarens ansvar att försäkra sig om att massor som avses att flyttas inte innehåller invasiva arter som omfattas av förordning (2018:1939) om invasiva främmande arter. Enligt artikel 7.1 i förordning (EU) nr 1143/2014 är det vidare förbjudet att transportera massor som innehåller invasiva arter, med undantag om massorna transporteras till destruktion.

Skulle någon del av verksamheten omlokaliseras krävs en förnyad anmälan enligt 12 kap. 6 § miljöbalken.

Beslutet kan överklagas

Beslutet kan överklagas till Mark- och miljödomstolen vid Nacka tingsrätt enligt bilaga 4.

Beslutet har fattats av miljöhandläggare Henrik Sandberg

Denna handling har godkänts digitalt och saknar därför namnunderskrift.

Bilagor

1. Översiktskarta

2. Detaljkarta
3. Detaljkarta med delvis justerad sträckning
4. Besvärshänvisning

Kopia till

Norrtälje kommun, kontaktcenter@norrtalje.se

Bilaga 1. Översiktskarta

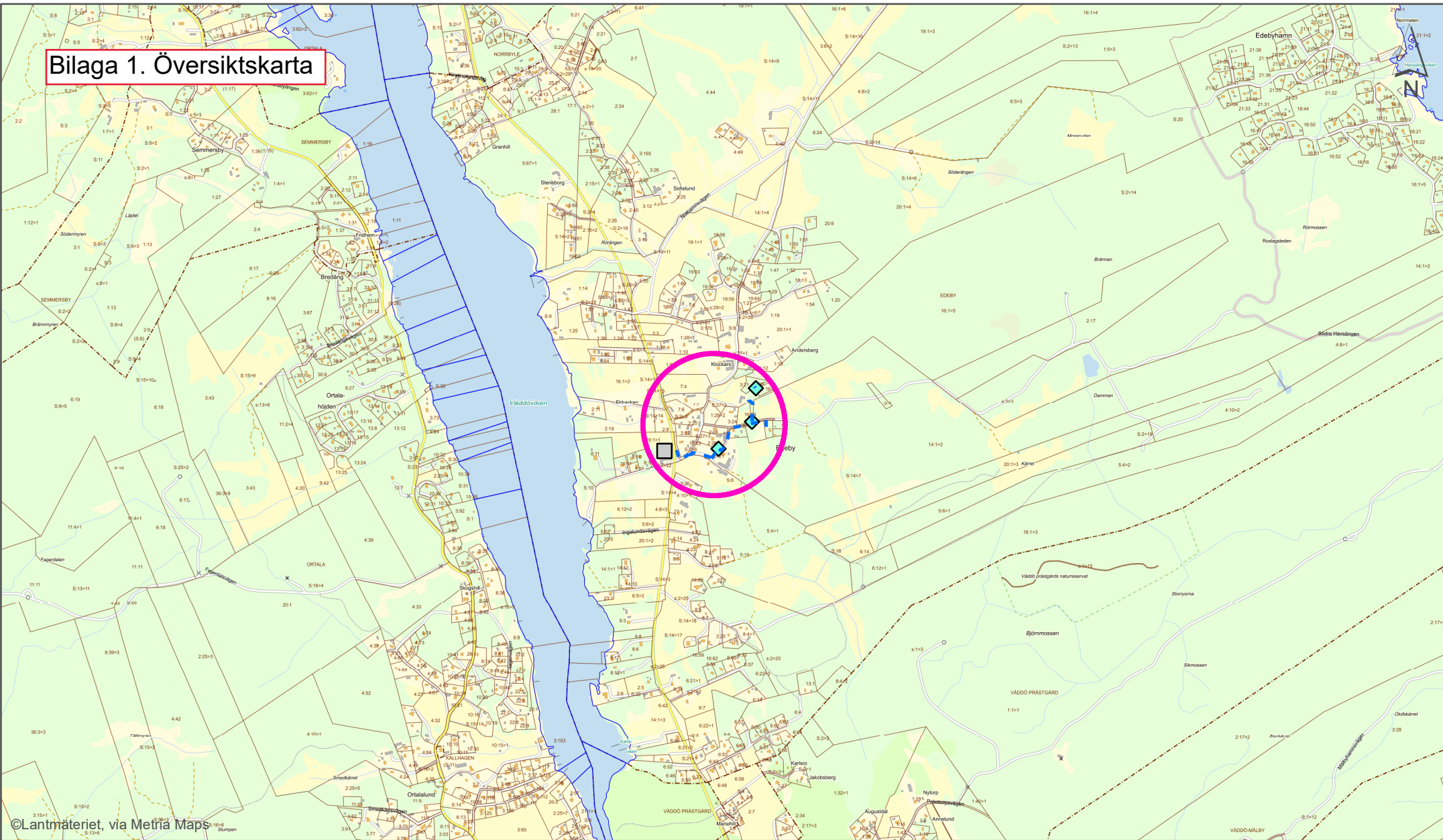

©Lantmäteriet, via Metria Maps

Teckenförklaring

- Ny lågspänningskabel
- ◆ Nytt kabelskåp
- Befintlig nätstation

Projekt:
Projektid:
Kommun:

Skala
1:20 000
Avdelning
GS-ID5

Koordinatsystem
SWEREF 99 TM
Konstruerad av
HRM53

Blad / Format
A4



Datum
2023-05-12



Bilaga 2. Detaljkarta

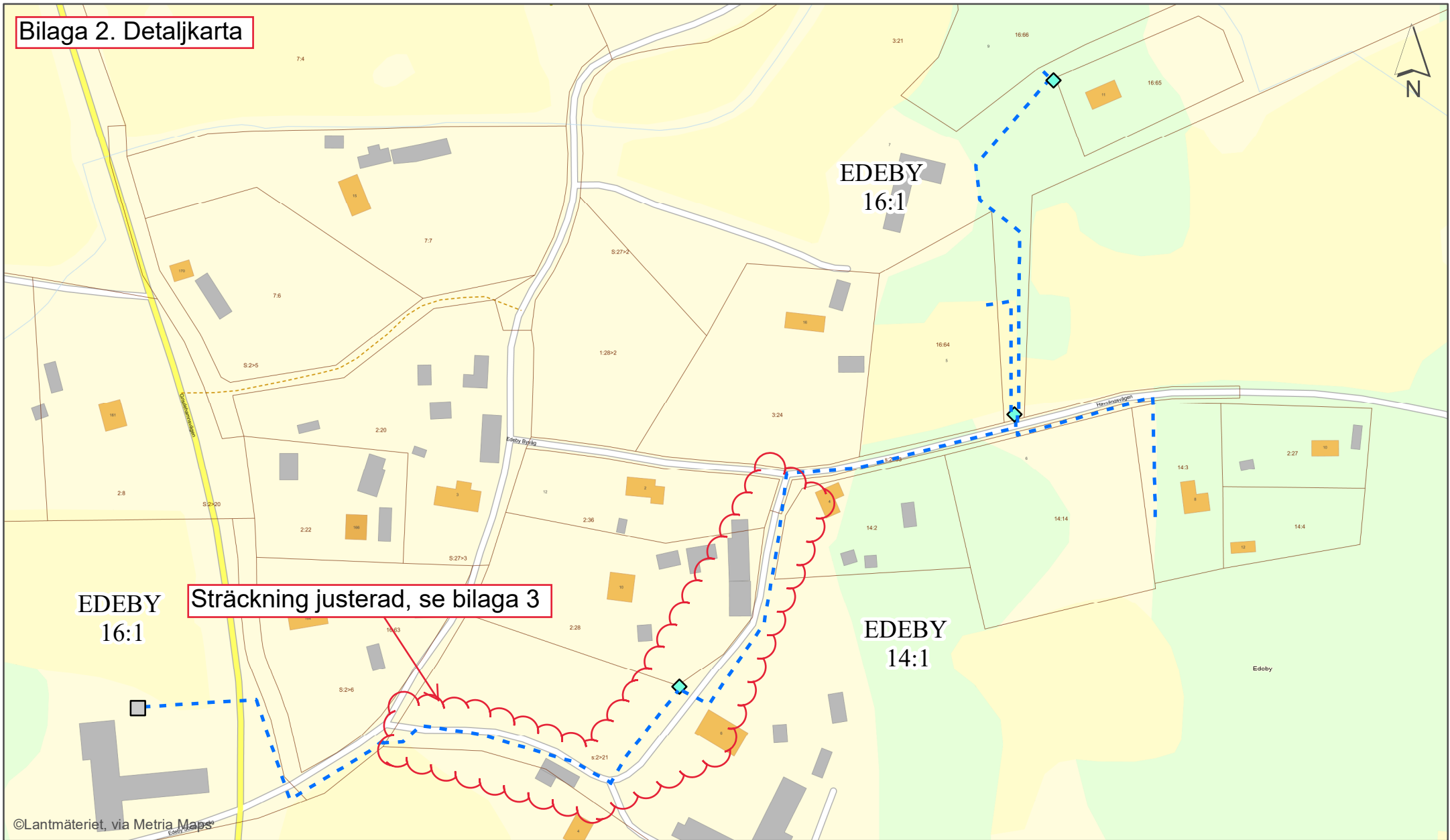

Sträckning justerad, se bilaga 3

©Lantmäteriet, via Metria Maps

Teckenförklaring

- - - Ny lågspänningskabel
- ◆ Nytt kabelskåp
- Befintlig nätstation

Projekt:
Projektid:
Kommun:

Skala
1:2 000
Avdelning
GS-ID5

Koordinatsystem
SWEREF 99 TM
Konstruerad av
HRM53

Blad / Format
A4

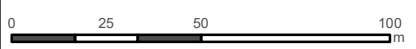

Datum
2023-05-12



OBS! Om inget annat är angivet skall kabelläget anses vara approximativt, vid jobb nära angiven kabel skall kabelutsättning på plats beställas

6658644.7

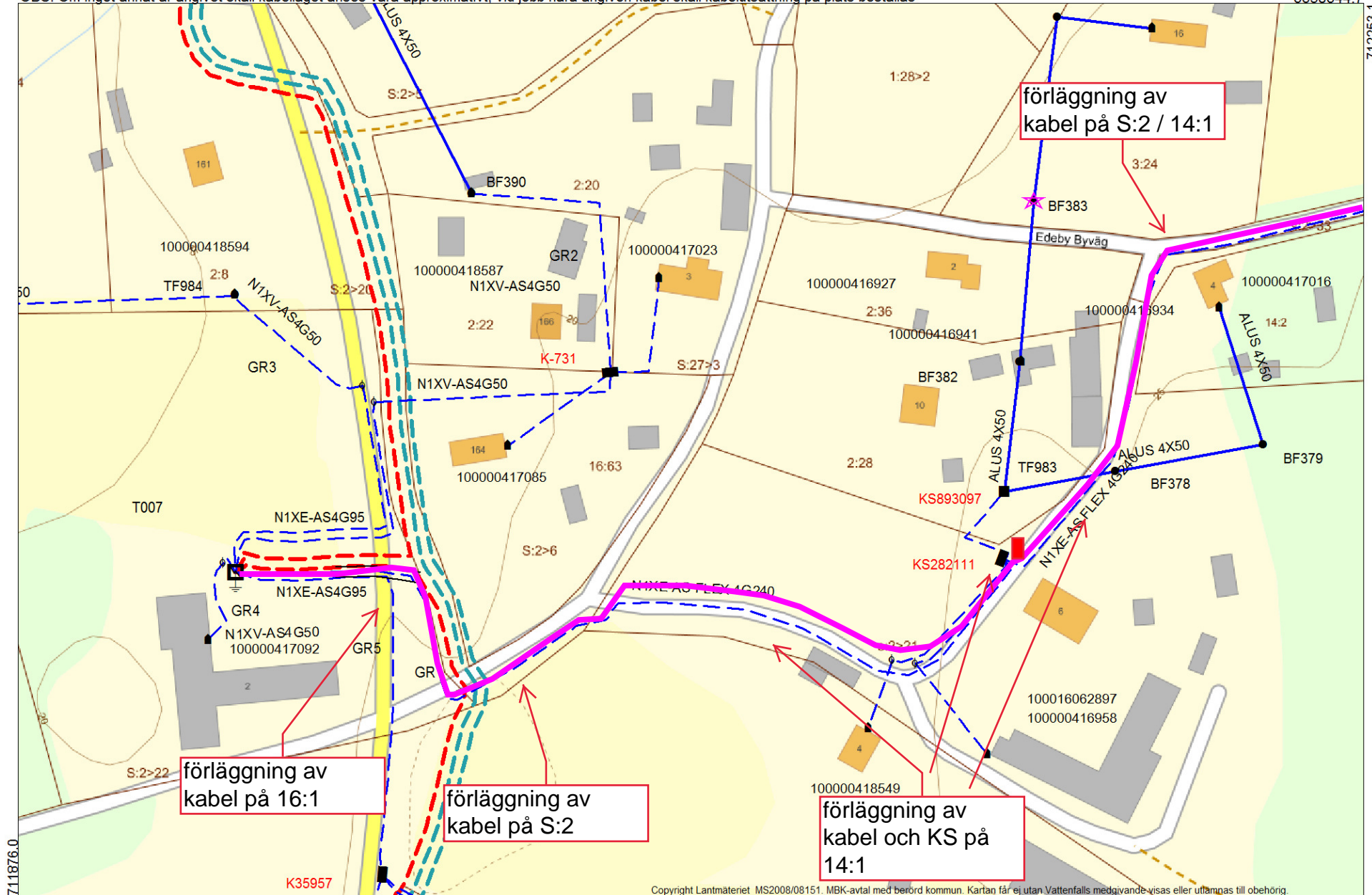

712253.1

711876.0

6658394.1

Copyright Lantmäteriet MS2008/08151. MBK-avtal med berörd kommun. Kartan får ej utan Vattenfalls medgivande visas eller utlämnas till obehörig.



2023.03.27

Skala 1: 1500

Överklagandehänvisning mark- och miljödomstolen

Du kan överklaga beslutet

Om du inte är nöjd med länsstyrelsens beslut, kan du skriftligen överklaga beslutet hos mark- och miljödomstolen.

Hur överklagar jag beslutet?

Länsstyrelsen måste pröva att överklagandet har kommit in i rätt tid, innan det skickas vidare tillsammans med handlingarna i ärendet. Därför ska du lämna eller skicka din skriftliga överklagan till antingen via e-post stockholm@lansstyrelsen.se, eller med post till Länsstyrelsen Stockholm, Box 22067, 104 22 Stockholm.

Tiden för överklagande

Ditt överklagande måste ha kommit in till länsstyrelsen **inom tre veckor från den dag du fick del av beslutet**. Vid förenklad delgivning anses du ha tagit del av beslutet två veckor efter att Länsstyrelsen skickade beslutet. Om det kommer in senare kan överklagandet inte prövas. I ditt överklagande kan du be att få ytterligare tid till att utveckla dina synpunkter och skälen till att du överklagar. Sedan är det mark- och miljödomstolen som beslutar om tiden kan förlängas.

Parter som företräder det allmänna ska ha kommit in med sitt överklagande **inom tre veckor från den dag då beslutet meddelades**.

Ditt överklagande ska innehålla

- Vilket beslut som överklagas, beslutets datum och diarienummer,
- hur du vill att beslutet ska ändras, samt
- varför du anser att länsstyrelsens beslut är felaktigt.

Om du har handlingar som du anser stödjer din överklagan så bör du bifoga kopior på dessa. Kontakta länsstyrelsen i förväg om du behöver bifoga filer som är större än 15 MB via e-post.

Ombud

Om du anlitar ett ombud som sköter överklagandet åt dig ska ombudet underteckna skrivelsen, bifoga en fullmakt i original från dig samt uppge sitt eget namn, adress och telefonnummer.

Behöver du veta mer?

Har du ytterligare frågor kan du kontakta länsstyrelsen via e-post, stockholm@lansstyrelsen.se, eller via växeltelefonnummer 010-223 10 00. Ange diarienumret för detta ärende. Numret finns uppe till höger på första sidan.