



Skärgårdsstiftelsen i Stockholms län  
Att: Anders Berglund  
[anders.berglund@skargardsstiftelsen.se](mailto:anders.berglund@skargardsstiftelsen.se)

*Elektronisk delgivning*

## Anläggande av parkeringsplats och informationsskylt samt utplacering av bord i Riddersholms naturreservat, Norrtälje kommun

---

### Beslut

Länsstyrelsen ger Skärgårdsstiftelsen i Stockholms län tillstånd att anlägga en grusad parkeringsplats, sätta upp informationsskylt samt placera ut bänk med bord på fastigheten Riddersholm 1:7 i Riddersholms naturreservat, Norrtälje kommun, enligt bilaga 1-2. Tillståndet ges med stöd av punkten A11 och A13 i föreskrifterna för naturreservatet.

Tillståndet upphör att gälla om åtgärden som avses inte har påbörjats inom två år eller avslutats inom fem år från den dag då beslutet vann laga kraft.

### Beskrivning av ärendet

Skärgårdsstiftelsen i Stockholms län (Skärgårdsstiftelsen) har ansökt om tillstånd enligt reservatsföreskrifterna för att anlägga en grusad parkeringsplats, informationsskylt samt att placera ut bänk med bord på fastigheten Riddersholm 1:7 i Riddersholms naturreservat, Norrtälje kommun, enligt bilaga 1-2.

Enligt ansökan finns det idag en liten reservatparkering med plats för tre bilar längsmed Sidövägen i Riddersholms naturreservat. På platsen finns även en informationsskylt för reservatet. Enligt ansökan är området söder om denna parkeringsplats mycket välbesökt då det här finns vandringsleder, grillplatser, en ny restaurerad våtmark samt en fin badplats. Under högsäsong kan så många som ett 20-tal bilar parkera här och en del av åkern, söder om vägen, har då olovligen använts som en parkeringsplats.

2023-06-01

521-21187-2023

Dossier  
0188-02-046  
SE0110113  
SE0110113

Parkeringsfrågan i detta område har enligt sökanden varit ett problem under flera år och önskas därmed lösas permanent. Besökarna har också enligt ansökan ökat, särskilt under de senaste åren.

För att möjliggöra en ny permanent parkering ansöker skärgårdsstiftelsen därför om att få grusa den del av åkern som besökare idag stundvis nyttjar för parkering, se bilaga 2. Ytan kommer också inrymma en plats där bänk med bord kan placeras ut samt en ny informationsskylt för Riddersholms naturreservat.

Den ansökta ytan kommer vara ca 600 m<sup>2</sup> och kommer enligt sökanden rymma minst 15 bilar.

Den aktuella platsen ingår i skötselområde 8 enligt skötselplanen. Ytan ligger på den smalaste delen mellan två större åkrar. Enligt sökanden har man talat med arrendatorn som inte ser några problem med att avstå denna yta. Detta då man även fortsättningsvis kommer kunna bruka båda åkrarna utan problem.

Arbetet kommer enligt ansökan att utföras under torra förhållanden för att minska risken för körskador från maskiner.

Sökanden, som också är förvaltare för reservatet, ser att åtgärden kommer ge en mycket stor vinst för friluftslivet, samtidigt som påverkan på naturvärdena bedöms som obetydlig alternativt mycket små.

## Tillämpliga bestämmelser

### *Naturreservat*

Syfte och föreskrifter för Riddersholms naturreservat regleras av Länsstyrelsens beslut den 2 november 1998, beteckning 18510-1996-1784. Syftet med reservatet är i korthet att bevara och vårda ett område för naturvärden och det rörliga friluftslivet. Områdets ädellövskogar, rikkärr och odlingslandskap med dess växt- och djurliv ska bevaras. Områdets stora betydelse för friluftslivet skall tillvaratas, dock på ett sådant sätt att friluftslivet inte äventyrar naturvärdena.

Enligt föreskrifterna (punkten A11) är det förbjudet att utan Länsstyrelsens tillstånd anlägga väg, stig, rastplats eller motsvarande. Enligt föreskrifterna (punkten A13) är det förbjudet att utan Länsstyrelsens tillstånd sätta upp skylt, plakat, affisch eller liknande anordning. För att få tillstånd enligt föreskrifterna krävs att åtgärden är förenlig med naturreservatets syften.

2023-06-01

521-21187-2023

Dossier  
0188-02-046  
SE0110113  
SE0110113

Platsen ligger inom skötselområde 8, Sidö (38,0 ha) som består till stora delar av åker och ängsmark. Områdets öppna karaktär med brukade åkrar och betade ängs- och hagmarker ska enligt skötselplanen bibehållas samtidigt som åkerholmarna bör få en betydligt mer hävdad karaktär.

### *Natura 2000*

Det berörda området är också ett så kallat Natura 2000-område (Riddersholm, SE0110113) enligt 7 kap. 28 § miljöbalken. Tillstånd krävs enligt 7 kap. 28 a § miljöbalken, för åtgärder och verksamheter som på ett betydande sätt kan påverka miljön i ett Natura 2000-område. Den aktuella åtgärden berör ingen utpekad livsmiljö som avses skyddas i Natura 2000-området.

### *Allmänna hänsynsregler och hushållningsbestämmelser*

Vid miljöbalksprövning av åtgärder och verksamheter ska bestämmelserna i balkens 1 och 2 kapitel om allmänna hänsynsregler m.m. tillämpas. Bland annat regleras platsval av 2 kap. 6 § miljöbalken, enligt den s.k. lokaliseringsprincipen. För åtgärder/verksamheter som tar mark- eller vattenområden i anspråk mer än helt tillfälligt ska en sådan plats väljas som är lämplig med hänsyn till 1 kap. 1 § samt hushållningsbestämmelserna i 3 och 4 kap. miljöbalken.

Området är av riksintresse för naturvård enligt 3 kap. 6 § miljöbalken.

Enligt 3 kap. 6 § miljöbalken ska mark- och vattenområden samt fysisk miljö i övrigt som har betydelse från allmän synpunkt på grund av deras naturvärden eller kulturvärden eller med hänsyn till friluftslivet så långt möjligt skyddas mot åtgärder som kan påtagligt skada natur- eller kulturmiljön. Områden som är av riksintresse för naturvärden, kulturmiljövården eller friluftslivet ska skyddas mot ovanstående åtgärder.

Skärgården med kustområden är med hänsyn till sina natur- och kulturvärden i sin helhet av riksintresse enligt 4 kap. 1, 2 och 4 §§ miljöbalken.

Exploateringsföretag och andra ingrepp i miljön får komma till stånd endast om det kan ske på ett sätt som inte påtagligt skadar områdenas natur- och kulturvärden.

2023-06-01

521-21187-2023

Dossier

0188-02-046

SE0110113

SE0110113

## Motivering till beslutet

Länsstyrelsen konstaterar inledningsvis det inte finns några skäl att ifrågasätta sökandens (tillika naturreservatets förvaltare) bedömning av att det finns ett behov av att utöka antalet parkeringsplatser för besökare vid den aktuella platsen i naturreservatet och instämmer med sökanden att de nu ansökta åtgärderna bedöms gynna det rörliga friluftslivet i området och öka möjligheten för allmänheten att komma till reservatet. Ortofoton visar även att ytan olovligt har använts av naturreservatets besökare när de befintliga parkeringsplatserna intill varit upptagna.

Vidare bedömer Länsstyrelsen att ansökta åtgärder inte riskerar att påverka områdets natur-, kultur- eller friluftsvärden i någon större omfattning. Detta då den aktuella ytan redan är uppkörd, dels av jordbruksmaskiner som brukar de intilliggande åkrarna, dels av besökare som olovligt använder ytan för parkering när de ordinarie intilliggande parkeringsplatserna är upptagna. Då den aktuella ytan inte hyser några särskilda natur- eller friluftsvärden bedöms ansökta åtgärder vara förenliga med reservatets syfte. Tillstånd kan därför medges.

Länsstyrelsen gör även bedömningen att parkeringsytan som planeras att anläggas inom skötselområde 8 enbart innebär ett mindre avsteg från skötselplanens intentioner då aktuell yta inte brukas samtidigt som de två intilliggande åkrarna fortfarande kommer kunna brukas utan problem.

### *Natura 2000*

Länsstyrelsen bedömer att de planerade åtgärderna inte riskerar att påverka Natura 2000-områdets miljö på ett sådant betydande sätt att tillstånd krävs enligt 7 kap. 28 a § miljöbalken.

### *Allmänna hänsynsregler och hushållningsbestämmelser*

Länsstyrelsen bedömer att åtgärden är förenlig med hänsyns- och hushållningsbestämmelserna i 2 och 3 – 4 kapitlen miljöbalken.

## Upplysningar

Aktuell åtgärd kan utöver detta beslut fordra andra tillstånd, lov eller liknande från t.ex. kommunen, markägare eller annan sakägare.

Den aktuella åtgärden berör inte någon känd fornlämning. Om en okänd fornlämning påträffas vid grävningensarbete ska arbetet omedelbart avbrytas och anmälan ske till Länsstyrelsen, enligt 2 kap. 10 § kulturmiljölagen (1988:950).

2023-06-01

521-21187-2023

Dossier  
0188-02-046  
SE0110113  
SE0110113

Enligt 4 § artskyddsförordningen (2007:845) är det bl.a. förbjudet att avsiktligt störa vissa arter av fåglar, särskilt under deras häcknings- och uppfödningstid.

Det är den som söker dispens/tillstånd som har ansvar att kontrollera att beslutet vunnit laga kraft innan några åtgärder påbörjas.

Information om hur vi hanterar dina personuppgifter hittar du på [www.lansstyrelsen.se/dataskydd](http://www.lansstyrelsen.se/dataskydd).

## Beslutet kan överklagas

Beslutet kan överklagas till Mark- och miljödomstolen vid Nacka tingsrätt enligt bilaga 3.

Beslutet har fattats av miljöhandläggare Anna Lundell med miljöhandläggare Jonas Fjellstedt som föredragande.

*Denna handling har godkänts digitalt och saknar därför namnunderskrifter.*

## Bilagor

1. Översiktskarta
2. Situationsplan
3. Hur man överklagar

## Kopia till

Skärgårdsstiftelsen: [registrator@skargardsstiftelsen.se](mailto:registrator@skargardsstiftelsen.se)

cc: [kansliet@skargardsstiftelsen.se](mailto:kansliet@skargardsstiftelsen.se)

Norrtälje kommun: [kontaktcenter@norrtalje.se](mailto:kontaktcenter@norrtalje.se)

Naturvårdsverket: [registrator@naturvardsverket.se](mailto:registrator@naturvardsverket.se)

Havs- och vattenmyndigheten: [havochvatten@havochvatten.se](mailto:havochvatten@havochvatten.se)

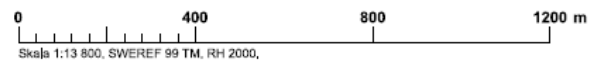
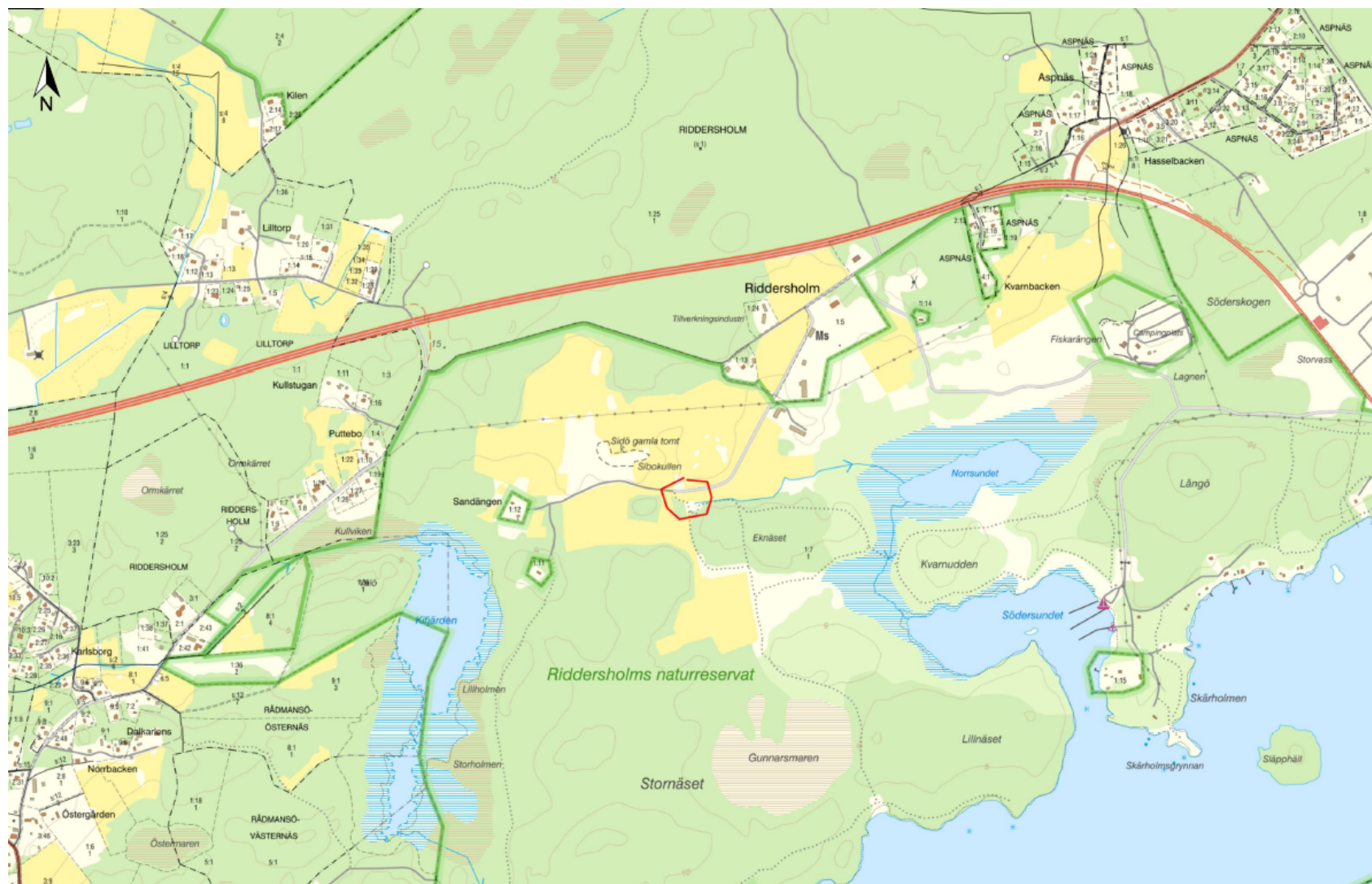



Gul markering visar yta som önskas grusas och där parkeringsplats vill anläggas. Inom ytan önskas även ny informationsskylt för reservatet uppföras samt en bänk med bord placeras ut.

## Överklagandehänvisning mark- och miljödomstolen

### Du kan överklaga beslutet

Om du inte är nöjd med länsstyrelsens beslut, kan du skriftligen överklaga beslutet hos mark- och miljödomstolen.

### *Hur överklagar jag beslutet?*

Länsstyrelsen måste pröva att överklagandet har kommit in i rätt tid, innan det skickas vidare tillsammans med handlingarna i ärendet. Därför ska du lämna eller skicka din skriftliga överklagan till antingen via e-post [stockholm@lansstyrelsen.se](mailto:stockholm@lansstyrelsen.se), eller med post till Länsstyrelsen Stockholm, Box 22067, 104 22 Stockholm.

### *Tiden för överklagande*

Ditt överklagande måste ha kommit in till länsstyrelsen **inom tre veckor från den dag du fick del av beslutet**. Vid förenklad delgivning anses du ha tagit del av beslutet två veckor efter att Länsstyrelsen skickade beslutet. Om det kommer in senare kan överklagandet inte prövas. I ditt överklagande kan du be att få ytterligare tid till att utveckla dina synpunkter och skälen till att du överklagar. Sedan är det mark- och miljödomstolen som beslutar om tiden kan förlängas.

Parter som företräder det allmänna ska ha kommit in med sitt överklagande **inom tre veckor från den dag då beslutet meddelades**.

### *Ditt överklagande ska innehålla*

- Vilket beslut som överklagas, beslutets datum och diarienummer,
- hur du vill att beslutet ska ändras, samt
- varför du anser att länsstyrelsens beslut är felaktigt.

Om du har handlingar som du anser stödjer din överklagan så bör du bifoga kopior på dessa. Kontakta länsstyrelsen i förväg om du behöver bifoga filer som är större än 15 MB via e-post.

### *Ombud*

Om du anlitar ett ombud som sköter överklagandet åt dig ska ombudet underteckna skrivelsen, bifoga en fullmakt i original från dig samt uppge sitt eget namn, adress och telefonnummer.

### *Behöver du veta mer?*

Har du ytterligare frågor kan du kontakta länsstyrelsen via e-post, [stockholm@lansstyrelsen.se](mailto:stockholm@lansstyrelsen.se), eller via växeltelefonnummer 010-223 10 00. Ange diarienumret för detta ärende. Numret finns uppe till höger på första sidan.