



AB Karl Hedin
Att: Andreas Hugoson
andreas.hugoson@abkarlhedin.se

Elektronisk delgivning

Olovlig avverkning i Storängstorpets naturreservat, Norrtälje kommun

Beslut

Länsstyrelsen beslutar att inte vidta någon ytterligare åtgärd i ärendet.

Ärendet avslutas från vidare handläggning.

Beskrivning av ärendet

Företrädare för Länsstyrelsen i Stockholms län uppmärksammade vid ett fältbesök den 3 mars 2023 att olovlig avverkning av ca 0,3 ha skog har utförts på fastigheten Söderby-Väsby 3:5 i Storängstorpets naturreservat, Norrtälje kommun, se bilaga 1-2. Avverkning har utförts i det västra hörnet av naturreservatet. Enligt skötselplanen för naturreservatet består det aktuella området av kalkrik barrblandskog. Träd som har avverkats är främst gran men även tall. Länsstyrelsen har vid fältbesök på platsen kunnat konstatera att åtminstone 83 träd varav flera mycket grova tallar har avverkats. Ett tiotal frötallar och ett antal yngre lövträd har lämnats kvar. Det avverkade virket har transporterats ut från naturreservatet.

Länsstyrelsen underrättade markägaren den 30 mars 2023 om det inträffade varefter företaget AB Karl Hedin den 11 april inkom med ett yttrande till Länsstyrelsen. Av yttrandet framgår bland annat att avverkningen har utförts av AB Karl Hedin på uppdrag av markägaren. Avverkningen i naturreservatet ska dock ha utförts av misstag. Enligt yttrandet är AB Karl Hedin öppna för att utföra återplantering av skog på den aktuella ytan, förslagsvis med ädellövträd. På grund av förekomst av granbarkborre i området bedöms det inte som lämpligt att ersätta den avverkade skogen genom att plantera nya granplantor.

Den berörda fastigheten ägs av Margareta Andersson.

Länsstyrelsen i Stockholms län är förvaltare för naturreservatet.

Tillämpliga bestämmelser

Enligt 26 kap. 1 § miljöbalken ska tillsyn säkerställa syftet med balken och föreskrifter meddelande med stöd av balken. Tillsynsmyndigheten ska på eget initiativ eller efter en anmälan i nödvändig utsträckning, kontrollera efterlevnaden av miljöbalken samt föreskrifter, domar och andra beslut som har meddelats med stöd av balken, samt vidta de åtgärder som behövs för att åstadkomma rättelse.

Enligt 26 kap. 2 § miljöbalken ska tillsynsmyndigheten skyndsamt anmäla överträdelse av bestämmelser i balken eller i föreskrifter som har meddelats med stöd av balken, till Polismyndigheten eller Åklagarmyndigheten om det finns misstanke om brott.

Enligt 26 kap. 9 § miljöbalken får en tillsynsmyndighet meddela de förelägganden och förbud som behövs i ett enskilt fall för att denna balk samt föreskrifter, domar och andra beslut som har meddelats med stöd av balken ska efterlevas. Mer ingripande åtgärder än vad som behövs i det enskilda fallet får inte tillgripas.

Motivering till beslut

Länsstyrelsen konstaterar inledningsvis att ca 0,3 ha skog har avverkats i naturreservat. Länsstyrelsen bedömer att intrånget har orsakat mycket stor skada då skog i naturreservatet har avverkats och virket tagits ut i strid mot naturreservatets syfte och skötselplan. Länsstyrelsen konstaterar vidare att det inte är möjligt att återställa den skada som skett.

Länsstyrelsen anser att det är positivt att AB Karl Hedin är villiga att återplantera den avverkade ytan med ädellövskog. Länsstyrelsen bedömer dock inte att det är skäligt att förelägga om detta. Den aktuella ytan bestod tidigare av barrblandskog och att det vore allt för ingripande att nu förelägga om plantering av ädellövskog i området vilket skulle innebära att det skapas en ny naturtyp i det berörda området.

Det har inte heller i ärendet till fullo klarlagts hur lämpligt det är att plantera ädellövskog i det nu aktuella området. Dels är området blockigt och småkuperat, vilket gör att plantering av nya träd på platsen kan vara relativt svårt, dels är området relativt litet och huvudsakligen omgivet av barrblandskog utan någon starkare koppling till andra större områden med ädellövskog. Länsstyrelsen bedömer därför att plantering av ädellöv på den aktuella platsen inte skulle vara av så stor ekologisk betydelse.

Länsstyrelsen anser vidare inte heller att det är skäligt att förelägga om återplantering av ny granskog på grund risk för granbarkborreangrepp. Inte heller är det skäligt att förelägga om plantering av någon annan typ av skog på den aktuella platsen. Det vore alltför ingripande än vad som krävs i det här enskilda fallet, eftersom en naturlig återväxt av träd i

området kommer att ske, med en blandning av trädslag av gran, löv och tall.

Mot bakgrund av ovanstående avser Länsstyrelsen inte vidta några ytterligare åtgärder i ärendet och avslutar ärendet från vidare handläggning.

Upplysningar

Information om hur vi hanterar dina personuppgifter hittar du på www.lansstyrelsen.se/dataskydd.

Beslutet kan överklagas

Beslutet kan överklagas till Mark- och miljödomstolen vid Nacka tingsrätt enligt bilaga 2.

Beslutet har fattats av miljöhandläggare Jonas Fjellstedt med miljöhandläggare Henrik Sandberg som föredragande.

Denna handling har godkänts digitalt och saknar därför namnunderskrift.

Bilagor

1. Översiktskarta
2. Detaljkarta
3. Hur man överklagar

Kopia till

Norrtälje kommun, kontaktcenter@norrtalje.se
Naturvårdsverket: registrator@naturvardsverket.se
Länsstyrelsens enhet för naturskötsel
Margareta Andersson, Brobyvägen 82, 761 74 Norrtälje

Bilaga 1. Översiktskarta

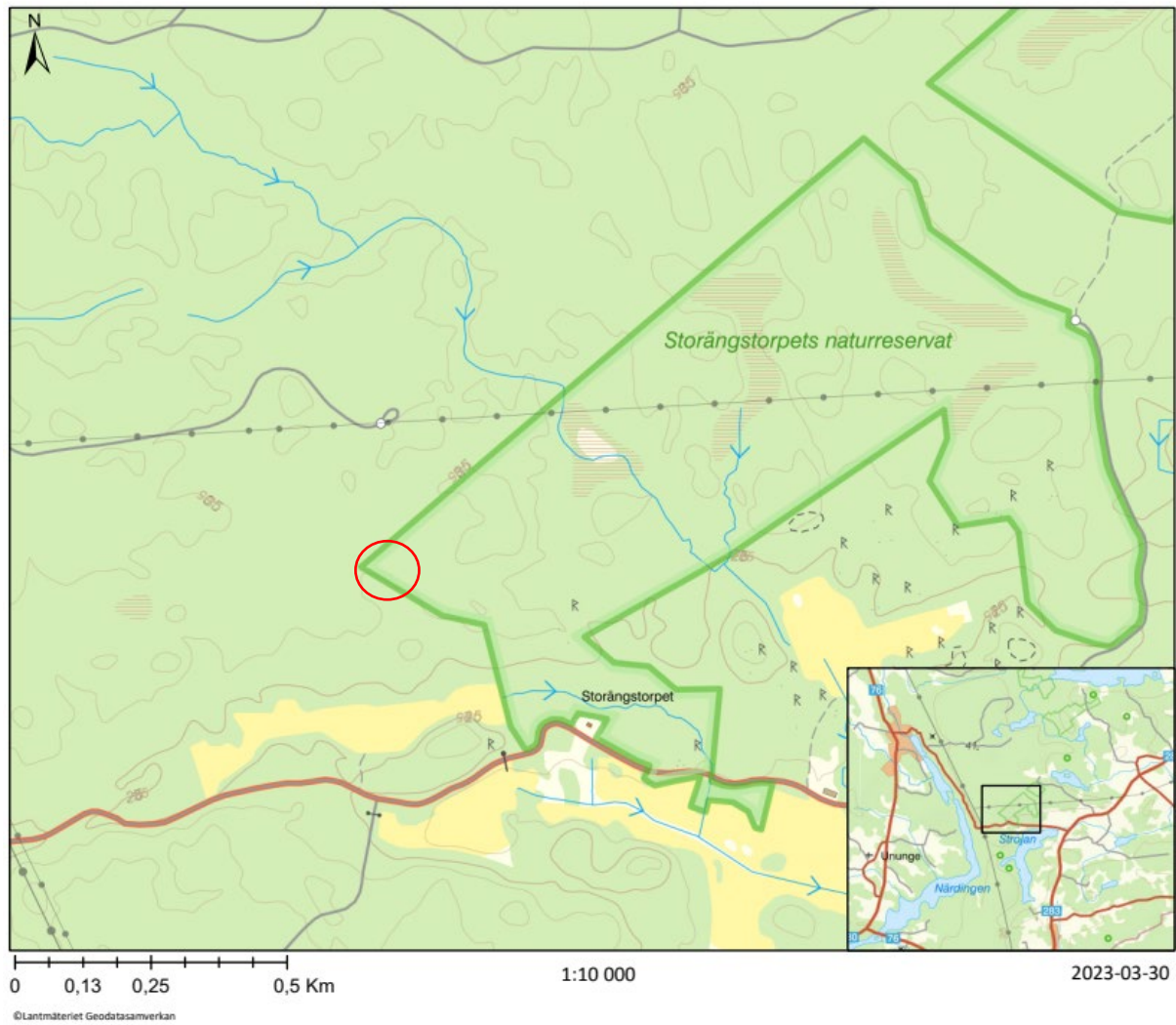

Röd markering anger aktuellt område

Bilaga 2. Detaljkarta



Röd markering anger avverkad yta Storängstorpets naturreservat, på fastigheten Söderby-Väsby 3:5

Överklagandehänvisning mark- och miljödomstolen

Du kan överklaga beslutet

Om du inte är nöjd med länsstyrelsens beslut, kan du skriftligen överklaga beslutet hos mark- och miljödomstolen.

Hur överklagar jag beslutet?

Länsstyrelsen måste pröva att överklagandet har kommit in i rätt tid, innan det skickas vidare tillsammans med handlingarna i ärendet. Därför ska du lämna eller skicka din skriftliga överklagan till antingen via e-post stockholm@lansstyrelsen.se, eller med post till Länsstyrelsen Stockholm, Box 22067, 104 22 Stockholm.

Tiden för överklagande

Ditt överklagande måste ha kommit in till länsstyrelsen **inom tre veckor från den dag du fick del av beslutet**. Vid förenklad delgivning anses du ha tagit del av beslutet två veckor efter att Länsstyrelsen skickade beslutet. Om det kommer in senare kan överklagandet inte prövas. I ditt överklagande kan du be att få ytterligare tid till att utveckla dina synpunkter och skälen till att du överklagar. Sedan är det mark- och miljödomstolen som beslutar om tiden kan förlängas.

Parter som företräder det allmänna ska ha kommit in med sitt överklagande **inom tre veckor från den dag då beslutet meddelades**.

Ditt överklagande ska innehålla

- Vilket beslut som överklagas, beslutets datum och diarienummer,
- hur du vill att beslutet ska ändras, samt
- varför du anser att länsstyrelsens beslut är felaktigt.

Om du har handlingar som du anser stödjer din överklagan så bör du bifoga kopior på dessa. Kontakta länsstyrelsen i förväg om du behöver bifoga filer som är större än 15 MB via e-post.

Ombud

Om du anlitar ett ombud som sköter överklagandet åt dig ska ombudet underteckna skrivelsen, bifoga en fullmakt i original från dig samt uppge sitt eget namn, adress och telefonnummer.

Behöver du veta mer?

Har du ytterligare frågor kan du kontakta länsstyrelsen via e-post, stockholm@lansstyrelsen.se, eller via växeltelefonnummer 010-223 10 00. Ange diarienumret för detta ärende. Numret finns uppe till höger på första sidan.