



Trafikverket
investeringsprojekt@trafikverket.se

Elektronisk delgivning

Tillstånd till ingrepp inom fornlämningsområde till fornlämning L2020:9339, L2015:1283, L2020:9384 och L2015:2527, fastigheterna Darsgårde 1:19, Rimbo-Söderby 2:3, Rilanda 1:17 och Gullunge 1:7, Norrtälje kommun, Stockholms Län (TRV 2022/133859)

Beslut

Länsstyrelsen i Stockholms län ger med stöd av 2 kap. 12 § kulturmiljölagen (KML) Trafikverket tillstånd till ingrepp i fornlämningsområde (skyddsområde) till fornlämningarna L2020:9339 (Lägenhetsbebyggelse), L2015:1283 (Hällristning, Skålgropar), L2020:9384 (Möjlig fornlämning, lägenhetsbebyggelse) och L2015:2527 (Gravfält), fastigheterna Darsgårde 1:19, Rimbo-Söderby 2:3, Rilanda 1:17 och Gullunge 1:7, Norrtälje kommun.

Tillståndet gäller till och med 11 oktober 2025.

Som villkor för tillståndet gäller att:

- arbetena utförs i enlighet med vad som angivits i ansökan och på den plats som anges på bifogade kartor (bilaga 1).
- bandvagnen inte kör på fornlämningarna L2020:9339, L2015:1283, och L2015:2527. (Röda områden och prickar på kartorna i bilaga 1).
- bandvagnen undviker att köra på husgrunden och synliga röjningsrösen inom den möjliga fornlämningen L2020:9384 och att den undviker att köra

norr om L2020:9384 då ytterligare ett gravfält (L2020:9385) ligger norr om L2020:9384. Se bilagd karta.

Beskrivning av ärendet

Trafikverket har den 29 november 2022 ansökt om tillstånd för att utföra geoteknisk undersökning inför planering av väg. Undersökning består av borrhövar som genomförs med en riggad bandvagn och borrhövar kommer vara upp till 10 centimeter i diameter.

Den 9 januari 2023 skrev Länsstyrelsen beslut om tillstånd (dnr 62056-2022).

Den 14 september 2023 inkom sökande med en komplettering med nya borrhövar (se bilaga 1). Detta beslut gäller de nya borrhövarna.

Motivering till beslutet

Länsstyrelsen bedömer att arbetsföretagets påverkan på fornlämningarna är begränsad och att det inte påverkar möjligheten att bevara fornlämningarna.

Borrhövar kommer att tas i och invid lämningen L2020:9384 (lägenhetsbebyggelse). Lämningen består av husgrund och åtta odlingsrösen. Området har till stor del varit uppodlat från ca 1800 fram till ca 1950-talet. Dock kan ej bebyggelse beläggas under 1900-talet på kartmaterialet och husgrunden kan vara äldre än 1850. Lämningen är för tillfället registrerad som möjlig fornlämning. Länsstyrelsen bedömer dock att borrhövar utgör ett så ringa ingrepp att det inte påverkar möjligheten att bevara lämningen oavsett dess antikvariska status.

Information

Länsstyrelsen vill erinra om att om fornlämning likväl påträffas under arbetets gång ska arbetet i enlighet med 2 kap. 10 § i kulturmiljölagen omedelbart avbrytas. Den som leder arbetet ska omedelbart anmäla förhållandet hos Länsstyrelsen.

Ni ansvarar för att de som på ert uppdrag utför arbetet informeras om innehållet i detta beslut.

Detta beslut är fattat enligt 2 kap. kulturmiljölagen. Behövs tillstånd enligt någon annan lag får ni söka detta särskilt.

Kontaktuppgifter

Välkommen att kontakta mig, Ola Winter, för frågor på telefon 010-2231649 eller via e-post ola.winter@lansstyrelsen.se. Ange ärendets diarienummer 50985-2023 i ämnesraden för e-post.

Det går även bra att ringa till Länsstyrelsens växel, telefon 010-223 10 00.

Ni kan överklaga beslutet

Se bilaga med överklagandehänvisning.

Beslutande

Beslutet har fattats av handläggare Ola Winter.

Denna handling har godkänts digitalt och saknar därför namnunderskrift.

Kopia till

Riksantikvarieämbetet, registrator@raa.se
Norrtälje kommun, kontaktcenter@norrtalje.se

Bilagor

1. Kartor med borrhålen markerade.
2. Överklagandehänvisning förvaltningsrätten

Bilaga 1

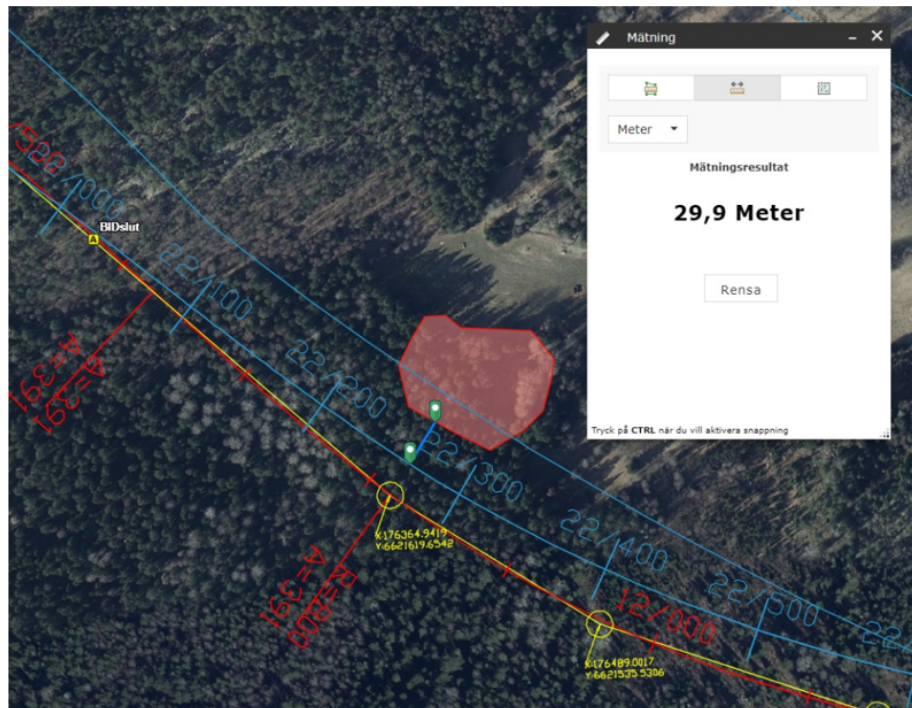

Figur 1. Översikt över ny väglinje (blå linje med kilometertal) med längdmätning till fornlämning L2020:9339.



Figur 2. Översikt över ny väglinje (blå linje med kilometertal), planerade borrpunkter (orange punkter) samt markerad fornlämning L2015:1283 (röd punkt mitt i bild).

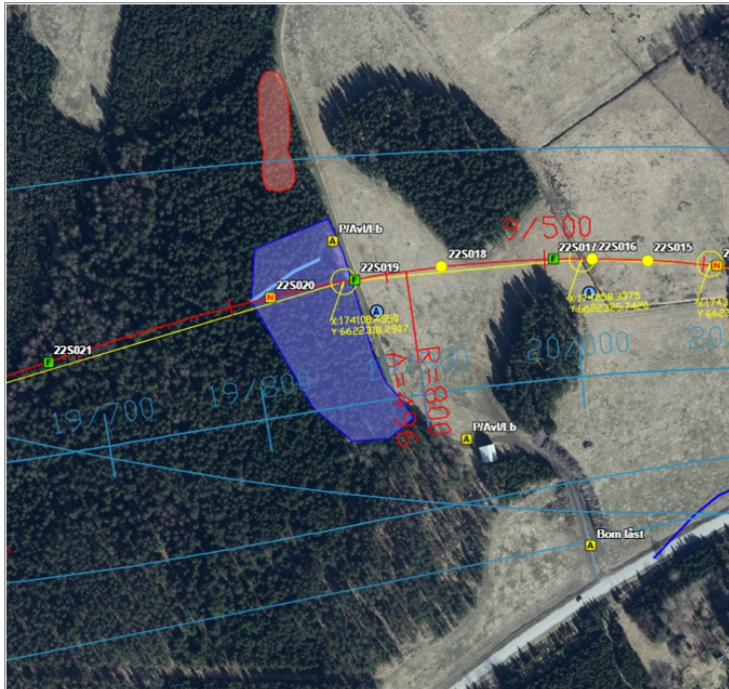

Figur 3. Översikt över ny väglinje (blå linje med kilometertal) som enligt tidigare ansökan går genom möjlig fornlämning L2020:9384. Den nya väglinjen är nu planerad att gå genom den södra delen istället för den norra delen som tidigare angetts i ansökan.

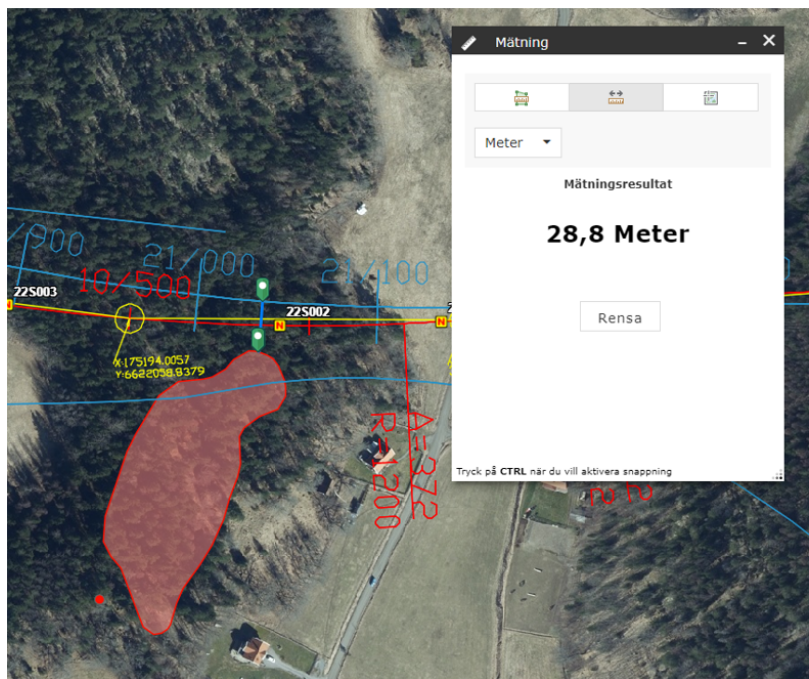

Figur 4. Översikt över ny väglinje (blå linje med kilometertal) med uppdaterad längdmätning till fornlämning L2015:2527) än vad som tidigare angetts i ansökan.

Ni kan överklaga beslutet hos förvaltningsrätten

Om ni inte är nöjda med Länsstyrelsens beslut, kan ni skriftligen överklaga beslutet hos förvaltningsrätten.

Så här överklagar ni beslutet

Länsstyrelsen måste pröva att överklagandet har kommit in i rätt tid, innan det skickas vidare tillsammans med handlingarna i ärendet. Därför ska ni lämna eller skicka er skriftliga överklagan till Länsstyrelsen Stockholm antingen via e-post; stockholm@lansstyrelsen.se, eller med post; Länsstyrelsen Stockholm, Box 22067, 104 22 Stockholm.

Tiden för överklagande

Ert överklagande måste ha kommit in till Länsstyrelsen **inom tre veckor** från den dag ni fick del av beslutet. Om det kommer in senare kan överklagandet inte prövas. I ert överklagande kan ni be att få ytterligare tid till att utveckla era synpunkter och skälen till att ni överklagar. Sedan är det förvaltningsrätten som beslutar om tiden kan förlängas.

Ert överklagande ska innehålla

- Vilket beslut som ni överklagar, beslutets datum och diarienummer.
- Hur ni vill att beslutet ska ändras.
- Varför ni anser att Länsstyrelsens beslut är felaktigt.

Skriv också följande uppgifter, om ni inte tidigare lämnat dem:

- Person- eller organisationsnummer.
- Telefonnummer där ni kan nås dagtid (med undantag för nummer som avser ett hemligt mobilabonnemang som behöver uppges endast om rätten begär det).
- E-postadress.
- Annat som har betydelse för att domstolen ska kunna nå er.

Om ni har handlingar som ni anser stödjer er överklagan så bör ni bifoga kopior på dessa. Kontakta Länsstyrelsen i förväg om ni behöver bifoga filer som är större än 15 MB via e-post.

Ombud

Om ni anlitar ett ombud som sköter överklagandet åt er ska ombudet underteckna skrivelsen samt uppges sitt eget namn, adress och telefonnummer. Ombudet bör också bifoga en fullmakt.

Behöver ni veta mer?

Har ni ytterligare frågor kan ni kontakta Länsstyrelsen via e-post, stockholm@lansstyrelsen.se, eller via växeltelefonnummer 010-223 10 00. Ange diarienummer 50985-2023.