



Vattenfall Eldistribution
C/o Landers Kraft och ljusteknik
Att: Moa Lidberg
moa.lidberg@kraftochljusteknik.se

Elektronisk delgivning

Kabelförläggning i Riddersholms naturreservat, Norrtälje kommun

Beslut

Naturreservat

Länsstyrelsen i Stockholms län (Länsstyrelsen) beslutar att ge Landers Kraft och ljusteknik tillstånd för kabelförläggning på fastigheten Riddersholm 1:7 i Riddersholms naturreservat, Norrtälje kommun, i enlighet med bilaga 1. Tillståndet ges med stöd av punkten A10 i föreskrifterna för naturreservatet.

Som villkor för tillståndet gäller följande:

1. Arbetet ska ske på sådant sätt att risken för körskador minimeras.
2. Eventuella körskador som trots allt uppstår ska återställas i samråd med reservatsförvaltaren.

Tillståndet upphör att gälla om åtgärden som avses inte har påbörjats inom två år eller avslutats inom fem år från den dag då beslutet vann laga kraft.

Beskrivning av ärendet

Landers Kraft och ljusteknik har på uppdrag av Vattenfall Eldistribution ansökt om tillstånd enligt naturreservatsföreskrifterna för förläggning av en markkabel för el på fastigheten Riddersholm 1:7 i Riddersholms naturreservat, Norrtälje kommun, se bilaga 1.

Enligt ansökan ska Norrtälje Vatten och Avfall bygga ut vatten- och avloppsnätet i området och då kommer Vattenfall att bygga om och

förstärka elnätet samtidigt så det blir en samförläggning. Med anledning av detta kommer delar av befintligt luftledningsnät i området att markförläggas. Åtgärden berör delvis en kraftledning som går genom Riddersholms naturreservat. I naturreservatet ska delar av den befintliga luftledningen raseras (drygt 100 m) och ersättas med markkabel. Den nya kabelförläggningens längd i naturreservatet blir ca 60 m. Eftersom den nya markkabeln ska anslutas till den befintliga luftledningen i reservatet är det nödvändigt att den nya markkabeln förläggs delvis inom naturreservatet. Utanför naturreservatet ska även en ny nätstation uppföras längs med den nya kabelsträckningen.

Den mark som berörs av kabelförläggningen i naturreservatet består idag huvudsakligen av lövslyuppslag och enstaka lövträd. Tidigare har dock området utgjorts av granskog med inslag av olika lövträd. Enligt naturreservatets skötselplan ska det aktuella området lämnas för fri utveckling. Länsstyrelsen har i samband med handläggningen av ärendet kunnat konstatera att det aktuella området där kabelförläggningen ska utföras har påverkats av skogsbruksåtgärder. Vad som har skett i området har inte utretts i detta ärende, men det går att konstatera att ca 0,6 ha skog har påverkats.

Kabelförläggningen kommer enligt ansökan inte beröra några särskilt skyddsvärda träd. Det finns inte heller några kända förekomster av rödlistade eller skyddade arter inom det aktuella området.

Vid kabelförläggningen och rasingen av luftledningen i naturreservatet ska enligt ansökan största möjliga hänsyn skall tas för att undvika att körskador uppstår på mark och vegetation i samband med arbetena. Arbetena kommer antingen ske med hjulburen eller bandburen maskin. Förvaring av raserade stolpar ska ske utanför naturreservatet. Vid förvaring av raserade stolpar inför vidaretransport till destruktion så placeras dessa på en vattentät duk samt täcks med presenning så att ingen avvattning kan ske och föra ut kemikalier i naturen. Allt skräp, avfall, restprodukter och överblivet arbetsmaterial ska bortforslas efter arbetenas utförande.

Länsstyrelsen har inhämtat synpunkter från Skärgårdsstiftelsen i Stockholms län, som är markägare och förvaltare av naturreservatet, angående de aktuella åtgärderna. Skärgårdsstiftelsen har meddelat sökanden att de inte har något att erinra mot den ansökta åtgärden.

Motivering till beslutet

Naturreseptet

Länsstyrelsen konstaterar inledningsvis att syftet med kabelförläggningen är att förstärka elnätet i området. Länsstyrelsen konstaterar vidare att det är nödvändigt att åtgärden sker inom naturreseptet eftersom kabeln ska anslutas till den befintliga luftledningen i naturreseptet.

Vidare bedömer Länsstyrelsen att åtgärden inte riskerar att påverka områdets natur-, kultur- eller friluftsvärden i någon större omfattning.

Vid en avvägning mellan sökandens intresse att förstärka elnätet i området genom kabelförläggning i naturreseptet och det allmänna intresset som naturreseptet avser att bevara, bedömer Länsstyrelsen att sökandens intresse väger tyngre.

Länsstyrelsen bedömer slutligen att åtgärden är förenlig med reservatsföreskrifternas syfte, varför tillstånd kan medges.

Natura 2000

Länsstyrelsen bedömer att den planerade åtgärden inte riskerar att påverka Natura 2000-områdets miljö på ett sådant betydande sätt att tillstånd krävs enligt 7 kap. 28 a § miljöbalken.

Allmänna hänsynsregler och hushållningsbestämmelser

Länsstyrelsen bedömer att åtgärden är förenlig med hänsyns- och hushållningsbestämmelserna i 2 och 3 – 4 kapitlen miljöbalken.

Bestämmelser som beslutet grundas på

Naturreseptet

Syfte och föreskrifter för Riddersholm naturreseptet regleras av Länsstyrelsens beslut den 2 november 1998, beteckning 18510-1996-1784. Syftet med reservatet är i korthet att bevara och vårda ett område för naturvården och det rörliga friluftslivet. Områdets ädellövskogar, rikkärr och odlingslandskap med dess växt- och djurliv ska bevaras. Områdets stora betydelse för friluftslivet skall tillvaratas, dock på ett sådant sätt att friluftslivet inte äventyrar naturvärdena.

Enligt föreskrifterna (punkten A10) är det förbjudet att utan Länsstyrelsens tillstånd dra fram ledningar i luft, mark eller vatten. För att få tillstånd enligt föreskrifterna krävs att åtgärden är förenlig med naturreservatets syften.

Natura 2000

Det berörda området är också ett så kallat Natura 2000-område enligt 7 kap. 28 § miljöbalken. Tillstånd krävs enligt 7 kap. 28 a § miljöbalken, för åtgärder och verksamheter som på ett betydande sätt kan påverka miljön i ett Natura 2000-område. Den aktuella åtgärden berör ingen utpekad livsmiljö som avses skyddas i Natura 2000-området.

Allmänna hänsynsregler och hushållningsbestämmelser

Vid miljöbalksprövning av åtgärder och verksamheter ska bestämmelserna i balkens 1 och 2 kapitel om allmänna hänsynsregler m.m. tillämpas. Bland annat regleras platsval av 2 kap. 6 § miljöbalken, enligt den s.k. lokaliseringsprincipen. För åtgärder/verksamheter som tar mark- eller vattenområden i anspråk mer än helt tillfälligt ska en sådan plats väljas som är lämplig med hänsyn till 1 kap. 1 § samt hushållningsbestämmelserna i 3 och 4 kap. miljöbalken.

Området är av riksintresse för naturvård enligt 3 kap. 6 § miljöbalken.

Enligt 3 kap. 6 § miljöbalken ska mark- och vattenområden samt fysisk miljö i övrigt som har betydelse från allmän synpunkt på grund av deras naturvärden eller kulturvärden eller med hänsyn till friluftslivet så långt möjligt skyddas mot åtgärder som kan påtagligt skada natur- eller kulturmiljön. Områden som är av riksintresse för naturvärden ska skyddas mot ovanstående åtgärder.

Skärgården med kustområden är med hänsyn till sina natur- och kulturvärden i sin helhet av riksintresse enligt 4 kap. 1, 2 och 4 §§ miljöbalken.

Exploateringsföretag och andra ingrepp i miljön får komma till stånd endast om det kan ske på ett sätt som inte påtagligt skadar områdenas natur- och kulturvärden.

Information

Om åtgärder ska utföras utöver den nu tillståndsgivna åtgärden, som kan innebära en väsentlig ändring av naturmiljön ska dessa samrådas med Länsstyrelsen enligt bestämmelserna om samrådsplikt i 12 kap. 6 § miljöbalken. Mer information finns här: [Aktiviteter och åtgärder i naturen | Länsstyrelsen Stockholm \(lansstyrelsen.se\)](#).

Aktuell åtgärden kan utöver detta beslut fordra andra tillstånd, lov eller liknande från t. ex. kommunen, markägare eller annan sakägare.

Körning i terräng med motorfordon kräver dispens om det inte omfattas av generella undantag enligt terrängkörningslagen. Körning i terräng kräver även tillstånd från markägaren.

Den aktuella åtgärden berör inte någon känd fornlämning. Om en okänd fornlämning påträffas vid grävningsarbete ska arbetet omedelbart avbrytas och anmälan ske till Länsstyrelsen, enligt 2 kap. 10 § kulturmiljölagen (1988:950).

Enligt 4 § artskyddsförordningen (2007:845) är det bl.a. förbjudet att avsiktligt förstöra fåglars bon samt att störa vilda fåglar, särskilt under deras häcknings- och uppfödningstid, om det bl.a. påverkar artens bevarandestatus. Vidare är det enligt 4 a och 6 §§ artskyddsförordningen för fladdermöss samt de kräldjur, groddjur och ryggradslösa djur som anges i bilaga 1 respektive 2, förbjudet att bl.a. döda, skada, fånga eller på annat sätt samla in exemplar, och ta bort eller skada ägg, rom, larver eller bon.

Om det vid grävarbete uppstår misstanke om föroreningar i marken, ska detta omedelbart anmälas till tillsynsmyndigheten, vanligtvis kommunen.

Det är den som söker dispens/tillstånd som har ansvar att kontrollera att beslutet vunnit laga kraft innan några åtgärder påbörjas.

Så här hanterar vi dina personuppgifter

Information om hur vi hanterar dina personuppgifter hittar du på www.lansstyrelsen.se/dataskydd.

Ni kan överklaga beslutet

Se bilaga 2 med överklagandehänvisning.

De som medverkat i beslutet

Beslutet har fattats av miljöhandläggare Kristina Lunnemo med miljöhandläggare Henrik Sandberg som föredragande.

Denna handling har godkänts digitalt och saknar därför namnunderskrifter.

Bilagor

1. Karta
2. Hur man överklagar

Kopia till

Skärgårdsstiftelsen: registrator@skargardsstiftelsen.se

cc: kansliet@skargardsstiftelsen.se

Norrtälje kommun, kontaktcenter@norrtalje.se

Naturvårdsverket: registrator@naturvardsverket.se

Havs- och vattenmyndigheten: havochvatten@havochvatten.se

Riksantikvarieämbetet: registrator@raa.se

OBS! Om inget annat är angivet skall kabelvägarna anses vara approximativt, vid jobb nära angiven kabel skall kabelutsättning på plats beställas

6627140.1

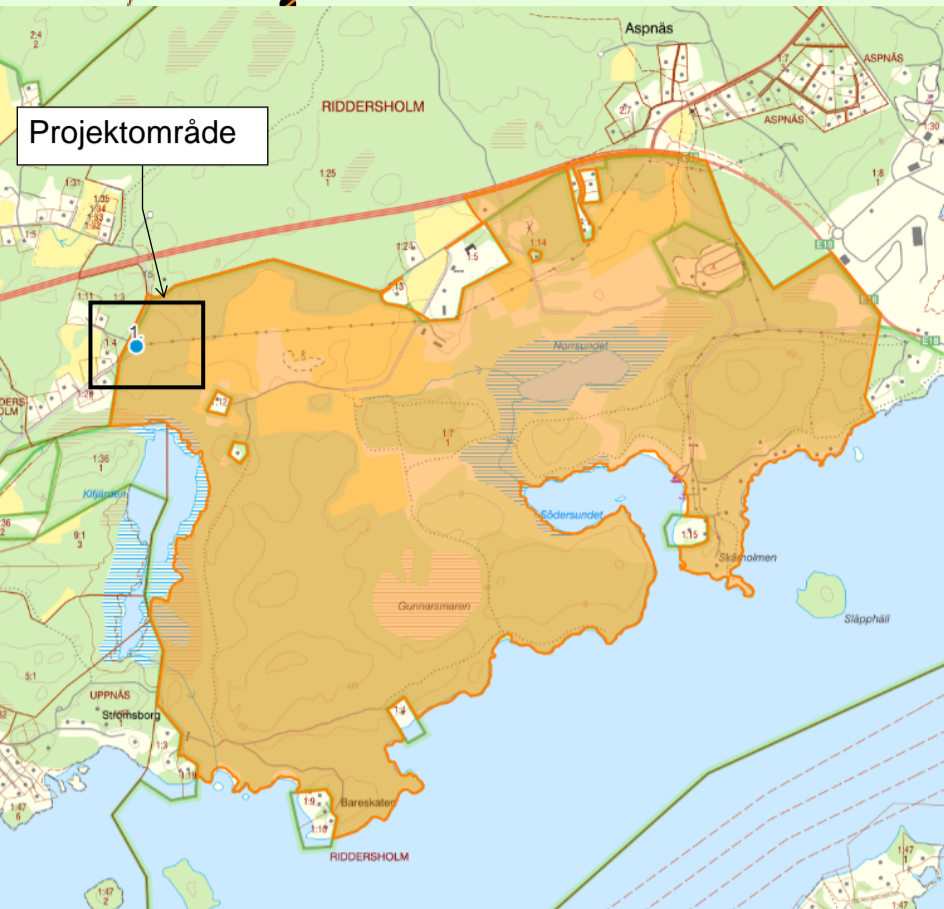

Teckenförklaring

- Ny markkabel
- Ny nätstation
- Pollare
- Mätare
- Befintlig luftledning
- Luftledning som raseras
- Befintlig markkabel som raseras

OBS. Befintliga kablar är schematiskt inritade.

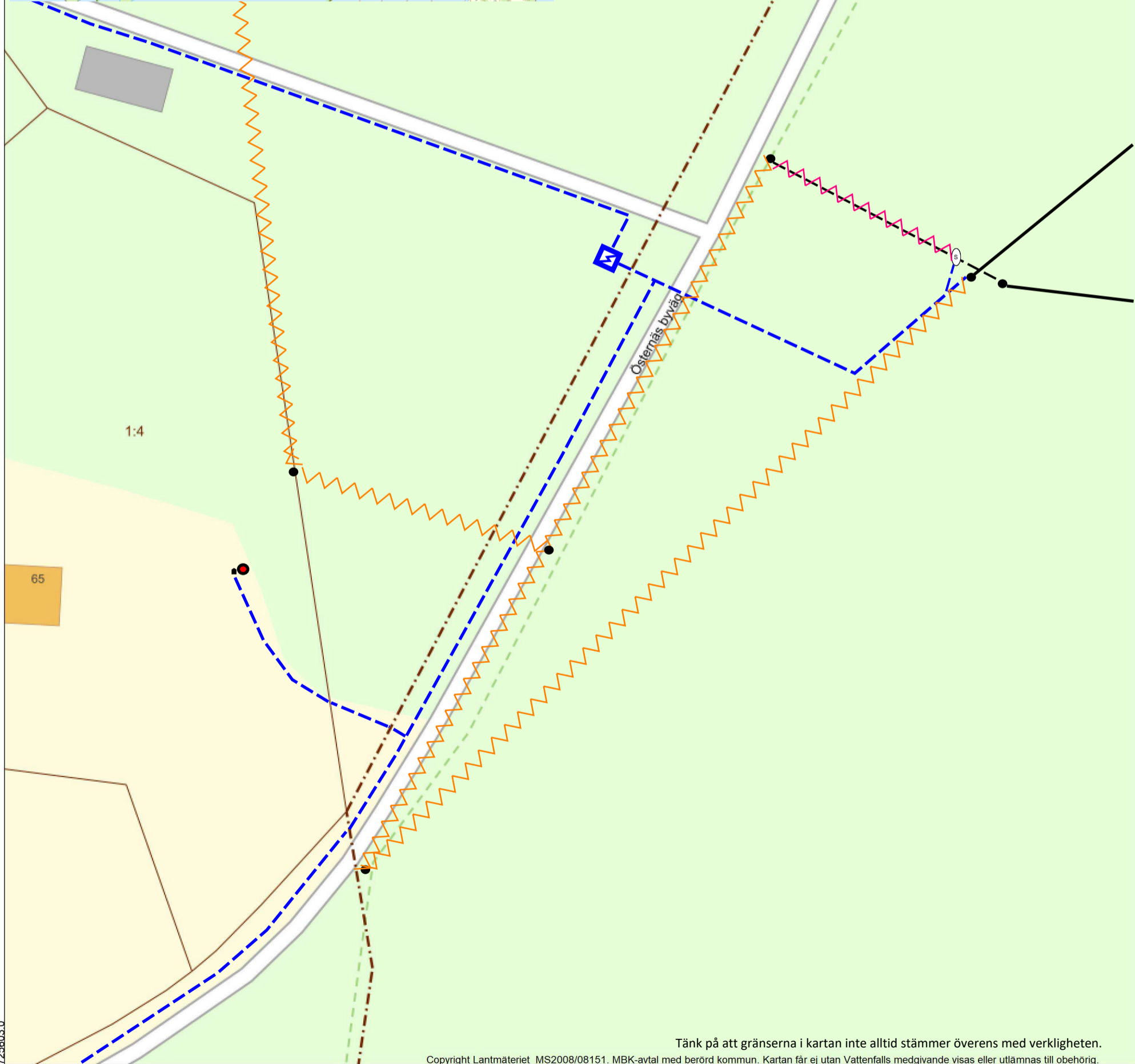

725603.0

6626955.1

Tänk på att gränserna i kartan inte alltid stämmer överens med verkligheten.

Copyright Lantmäteriet MS2008/08151. MBK-avtal med berörd kommun. Kartan får ej utan Vattenfalls medgivande visas eller utlämnas till obehörig.

0 50m

725735.0

Överklagandehänvisning mark- och miljödomstolen

Du kan överklaga beslutet

Om du inte är nöjd med länsstyrelsens beslut, kan du skriftligen överklaga beslutet hos mark- och miljödomstolen.

Hur överklagar jag beslutet?

Länsstyrelsen måste pröva att överklagandet har kommit in i rätt tid, innan det skickas vidare tillsammans med handlingarna i ärendet. Därför ska du lämna eller skicka din skriftliga överklagan till antingen via e-post stockholm@lansstyrelsen.se, eller med post till Länsstyrelsen Stockholm, Box 22067, 104 22 Stockholm.

Tiden för överklagande

Ditt överklagande måste ha kommit in till länsstyrelsen **inom tre veckor från den dag du fick del av beslutet**. Vid förenklad delgivning anses du ha tagit del av beslutet två veckor efter att Länsstyrelsen skickade beslutet. Om det kommer in senare kan överklagandet inte prövas. I ditt överklagande kan du be att få ytterligare tid till att utveckla dina synpunkter och skälen till att du överklagar. Sedan är det mark- och miljödomstolen som beslutar om tiden kan förlängas.

Parter som företräder det allmänna ska ha kommit in med sitt överklagande **inom tre veckor från den dag då beslutet meddelades**.

Ditt överklagande ska innehålla

- Vilket beslut som överklagas, beslutets datum och diarienummer,
- hur du vill att beslutet ska ändras, samt
- varför du anser att länsstyrelsens beslut är felaktigt.

Om du har handlingar som du anser stödjer din överklagan så bör du bifoga kopior på dessa. Kontakta länsstyrelsen i förväg om du behöver bifoga filer som är större än 15 MB via e-post.

Ombud

Om du anlitar ett ombud som sköter överklagandet åt dig ska ombudet underteckna skrivelsen, bifoga en fullmakt i original från dig samt uppge sitt eget namn, adress och telefonnummer.

Behöver du veta mer?

Har du ytterligare frågor kan du kontakta länsstyrelsen via e-post, stockholm@lansstyrelsen.se, eller via växeltelefonnummer 010-223 10 00. Ange diarienumret för detta ärende. Numret finns uppe till höger på första sidan.