



Mathias Mattsson
mathiasedebo@hotmail.com

Samråd enligt miljöbalken för planering av lövträd på åkermark, i Norrtäljekommun

Beslut

Länsstyrelsen har inget emot de anmälda åtgärderna under förutsättning att de utförs enligt anmälan.

Beskrivning av ärendet

Ni lämnade den 15 januari 2025 in en anmälan för samråd. Anmälan gäller plantering av träd på fastigheten Vamby 1:1, Norrtälje kommun.

Av anmälan framgår att två områden (A och B i figur 1) eventuellt avses planteras med björk alternativt poppel och hybridasp. tgårdernas lokalisering framgår av figur 1.

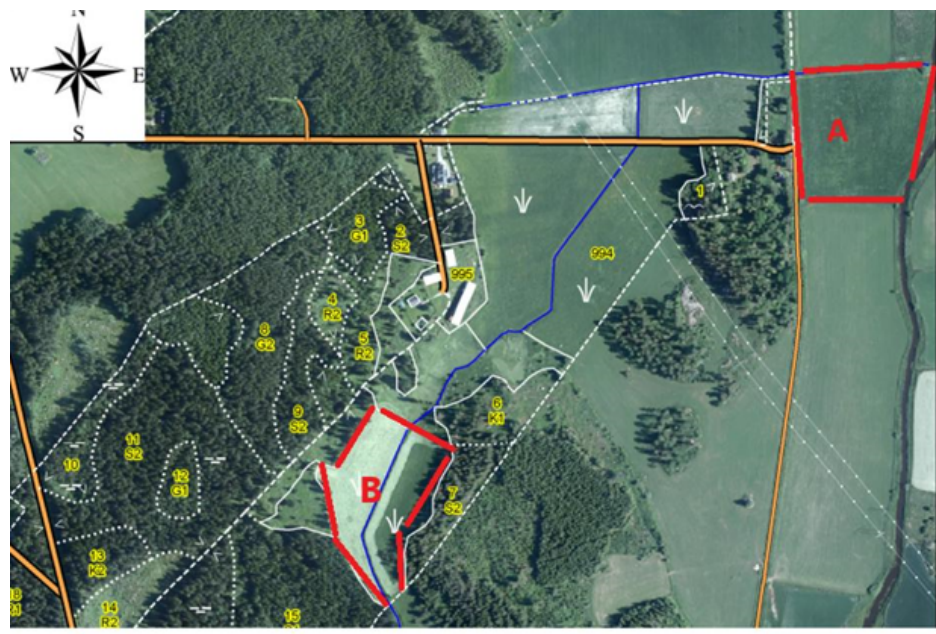

Figur 1. Aktuella ytor för plantering av träd (område A och B).

Område A (ca 2,4 ha stort) utgörs av åkermark som översvämmas på våren från den intilliggande Skeboån. Marken är därför svårödlad.

Område B (ca 2,6 ha stort) drabbas även det av översvämningar på våren, dock inte lika mycket som område A. Område B är dock utsatt för högt betestryck från vilt. Eventuellt avser anmälaren även anlägga ett viltvatten inom detta område.

Motivering till beslutet

Länsstyrelsen bedömer att de anmälda åtgärdernas inverkan på naturmiljön, vad gäller naturvårds-, kulturmiljövårds- och friluftslivsaspekter är acceptabel. Länsstyrelsen har därför inget emot de anmälda åtgärderna.

Bestämmelser som beslutet grundas på

Enligt 12 kap. 6 § miljöbalken ska en anmälan för samråd göras för verksamheter och åtgärder som kan komma att väsentligt ändra naturmiljön och som inte omfattas av tillstånds- eller anmälningsplikt enligt andra bestämmelser i miljöbalken.

Verksamhet eller åtgärd som ska anmälas för samråd får påbörjas tidigast 6 veckor efter det att anmälan har gjorts, om inte Länsstyrelsen medger något annat.

Information

Om åtgärden innebär tagande av jordbruksmark av produktion kan en anmälan till Länsstyrelsen om detta krävas (enligt 12 kap. 9 § miljöbalken). Se mer information på Länsstyrelsens hemsida: [Jordbruksmark som tas ur produktion | Länsstyrelsen Stockholm](#)

Anläggande av viltvatten utgör vattenverksamhet som normalt omfattas av anmälnings- eller tillståndsplikt. För mer information se Länsstyrelsens hemsida: [Vattenverksamhet | Länsstyrelsen Stockholm](#).

Område B berörs av strandskydd om 100 m från Skeboån. Plantering av träd och anläggande av viltvatten kan kräva dispens från strandskyddsbestämmelserna. Eventuell strandskyddsdispens söks hos Norrtälje kommun, som är beslutande myndighet för strandskyddet i det aktuella området.

Länsstyrelsens prövning omfattar endast bestämmelserna i 12 kap. 6 § miljöbalken om verksamhetens inverkan på naturmiljön, vad gäller naturvårds-, kulturmiljövårds- och friluftslivsaspekter. En anmälan om samråd befriar inte verksamhetsutövaren från ansvaret att ta hänsyn till miljöbalkens övriga bestämmelser eller till vad som föreskrivs i annan lagstiftning.

Detta samråd omfattar inte eventuella tillstånd som krävs från markägare eller annan sakägare.

Om ni utför åtgärden på något annat sätt än enligt anmälan och det innebär en väsentlig ändring av naturmiljön, behöver ni göra en ny anmälan för samråd.

Information om hur vi hanterar personuppgifter hittar ni på www.lansstyrelsen.se/dataskydd.

Ni kan överklaga beslutet

Se bilaga med överklagandehänvisning.

Beslutande

Beslutet har fattats av miljöhandläggare Henrik Sandberg.

Denna handling har godkänts digitalt och saknar därför namnunderskrift.

Bilaga

Överklagandehänvisning mark- och miljödomstolen

Kopia till

Norrtälje kommun, kontaktcenter@norrtalje.se

Överklagandehänvisning mark- och miljödomstolen

Du kan överklaga beslutet

Om du inte är nöjd med länsstyrelsens beslut, kan du skriftligen överklaga beslutet hos mark- och miljödomstolen.

Hur överklagar jag beslutet?

Länsstyrelsen måste pröva att överklagandet har kommit in i rätt tid, innan det skickas vidare tillsammans med handlingarna i ärendet. Därför ska du lämna eller skicka din skriftliga överklagan till antingen via e-post stockholm@lansstyrelsen.se, eller med post till Länsstyrelsen Stockholm, Box 22067, 104 22 Stockholm.

Tiden för överklagande

Ditt överklagande måste ha kommit in till länsstyrelsen **inom tre veckor från den dag du fick del av beslutet**. Vid förenklad delgivning anses du ha tagit del av beslutet två veckor efter att Länsstyrelsen skickade beslutet. Om det kommer in senare kan överklagandet inte prövas. I ditt överklagande kan du be att få ytterligare tid till att utveckla dina synpunkter och skälen till att du överklagar. Sedan är det mark- och miljödomstolen som beslutar om tiden kan förlängas.

Parter som företräder det allmänna ska ha kommit in med sitt överklagande **inom tre veckor från den dag då beslutet meddelades**.

Ditt överklagande ska innehålla

- Vilket beslut som överklagas, beslutets datum och diarienummer,
- hur du vill att beslutet ska ändras, samt
- varför du anser att länsstyrelsens beslut är felaktigt.

Om du har handlingar som du anser stödjer din överklagan så bör du bifoga kopior på dessa. Kontakta länsstyrelsen i förväg om du behöver bifoga filer som är större än 15 MB via e-post.

Ombud

Om du anlitar ett ombud som sköter överklagandet åt dig ska ombudet underteckna skrivelsen, bifoga en fullmakt i original från dig samt uppge sitt eget namn, adress och telefonnummer.

Behöver du veta mer?

Har du ytterligare frågor kan du kontakta länsstyrelsen via e-post, stockholm@lansstyrelsen.se, eller via växeltelefonnummer 010-223 10 00. Ange diarienumret för detta ärende. Numret finns uppe till höger på första sidan.