



Lars Stridh
lars@stridhkonsult.se

Tillsyn av stängselgenombrott i Norrtälje kommun

Beslut

Länsstyrelsen beslutar att inte vidta någon ytterligare åtgärd i ärendet.

Ärendet avslutas från vidare handläggning.

Beskrivning av ärendet

Den 23 september 2024 inkom till Länsstyrelsen en anmälan om att det på fastigheten Rådmansö-Tomta 1:10 i Norrtälje kommun har satts upp ett staket med låsta grindar som hindrar allmänheten från att beträda ett område av betydelse för friluftslivet, se figur 1.

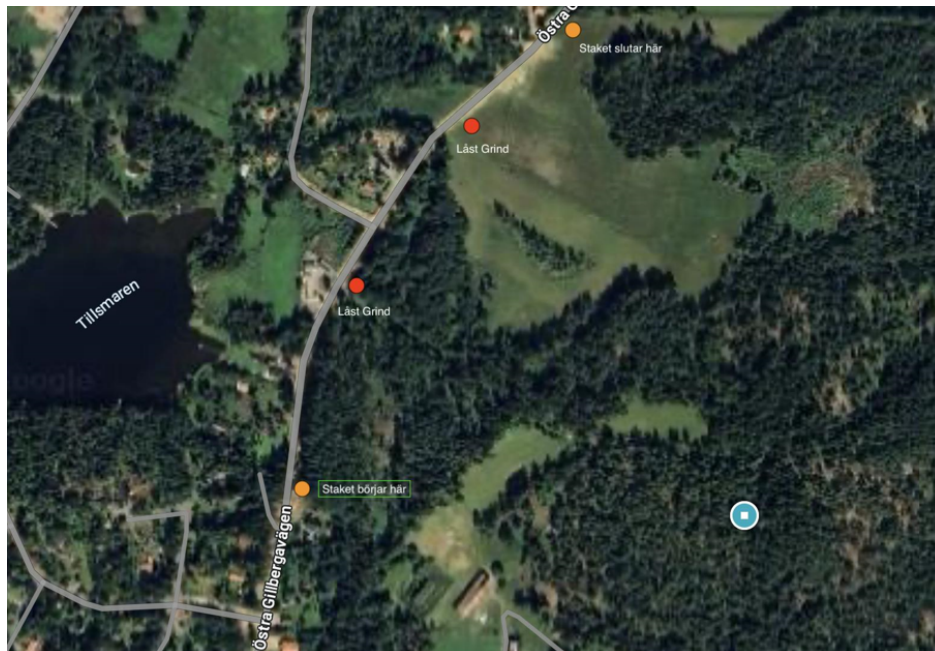

Figur 1. Röda punkter markerar de låsta grindarna. Orangea punkter markerar staketets utbredning.

Anmälaren framför bland annat att det tidigare fanns ett staket som möjliggjorde passage för allmänheten men att ett nytt staket nu

satts upp med grindar och lås. Anmälaren menar att området har nyttjats för bär- och svampplockning men att fotgängare nu inte längre kan ta sig till området på grund av de låsta grindarna.

Länsstyrelsen kommunicerade anmälan med fastighetsägaren som i ett yttrande bland annat framför att området sedan länge varit stängslat då tidigare ägare bedrev vilthägn med hjortar. I samband med att Norrtälje Vatten och Avlopp (NVAA) förlagt ledningar i området har dock NVAA uppfört ett nytt staket under åren 2020-2023. Vidare framför fastighetsägaren att de aldrig haft som avsikt att stänga ute allmänheten från att besöka skogen, utan endast hindra fordon vilket är ett problem i detta område.

Den 27 januari inkom fastighetsägaren med fotografier som visar att grindarna nu går att öppna och stänga, se figur 2.



Figur 2. Bild på en av de åtgärdade grindarna.

Motivering till beslut

Länsstyrelsen konstaterar att de låsta grindarna har öppnats upp och att allmänheten nu tillåts passera för att nyttja naturområdet. Länsstyrelsen bedömer därmed att de aktuella grindarna inte längre utgör ett sådant hinder för allmänheten att myndigheten bör förelägga om stängselgenombrott.

Länsstyrelsen vidtar därmed ingen ytterligare åtgärd. Ärendet avslutas från vidare handläggning.

Bestämmelser som beslutet grundas på

Enligt 26 kap. 1 § miljöbalken ska tillsyn säkerställa syftet med balken och föreskrifter meddelande med stöd av balken.

Tillsynsmyndigheten ska på eget initiativ eller efter en anmälan, i nödvändig utsträckning kontrollera efterlevnaden av miljöbalken samt föreskrifter, domar och andra beslut som har meddelats med stöd av balken, samt vidta de åtgärder som behövs för att åstadkomma rättelse.

Enligt 2 kap. 8 § punkten 11 miljötillsynsförordning (2011:13) är Länsstyrelsen tillsynsmyndighet för stängselgenombrott enligt 26 kap. 11 § miljöbalken.

Länsstyrelsen prövar ärendet enligt bestämmelserna om stängselgenombrott i 26 kap. 11 § miljöbalken. Länsstyrelsen har enligt dessa bestämmelser möjlighet att förelägga den som håller stängsel i ett område av betydelse för friluftslivet, eller i närheten av ett sådant område, att ordna grindar eller andra genomgångar som behövs för att allmänheten ska kunna komma till mark inom ett sådant område som omfattas av allemansrätten.

Information

Information om hur vi hanterar personuppgifter hittar ni på www.lansstyrelsen.se/dataskydd.

Ni kan överklaga beslutet

Se bilaga med överklagandehänvisning.

Beslutande

Beslutet har fattats av miljöhandläggare Anna Lundell med miljöhandläggare Kristina Lunnemo som föredragande.

Denna handling har godkänts digitalt och saknar därför namnunderskrift.

Bilaga

Överklagandehänvisning mark- och miljödomstolen

Kopia till

Norrtälje kommun: kontaktcenter@norrталje.se

Överklagandehänvisning mark- och miljödomstolen

Du kan överklaga beslutet

Om du inte är nöjd med länsstyrelsens beslut, kan du skriftligen överklaga beslutet hos mark- och miljödomstolen.

Hur överklagar jag beslutet?

Länsstyrelsen måste pröva att överklagandet har kommit in i rätt tid, innan det skickas vidare tillsammans med handlingarna i ärendet. Därför ska du lämna eller skicka din skriftliga överklagan till antingen via e-post stockholm@lansstyrelsen.se, eller med post till Länsstyrelsen Stockholm, Box 22067, 104 22 Stockholm.

Tiden för överklagande

Ditt överklagande måste ha kommit in till länsstyrelsen **inom tre veckor från den dag du fick del av beslutet**. Vid förenklad delgivning anses du ha tagit del av beslutet två veckor efter att Länsstyrelsen skickade beslutet. Om det kommer in senare kan överklagandet inte prövas. I ditt överklagande kan du be att få ytterligare tid till att utveckla dina synpunkter och skälen till att du överklagar. Sedan är det mark- och miljödomstolen som beslutar om tiden kan förlängas.

Parter som företräder det allmänna ska ha kommit in med sitt överklagande **inom tre veckor från den dag då beslutet meddelades**.

Ditt överklagande ska innehålla

- Vilket beslut som överklagas, beslutets datum och diarienummer,
- hur du vill att beslutet ska ändras, samt
- varför du anser att länsstyrelsens beslut är felaktigt.

Om du har handlingar som du anser stödjer din överklagan så bör du bifoga kopior på dessa. Kontakta länsstyrelsen i förväg om du behöver bifoga filer som är större än 15 MB via e-post.

Ombud

Om du anlitar ett ombud som sköter överklagandet åt dig ska ombudet underteckna skrivelsen, bifoga en fullmakt i original från dig samt uppge sitt eget namn, adress och telefonnummer.

Behöver du veta mer?

Har du ytterligare frågor kan du kontakta länsstyrelsen via e-post, stockholm@lansstyrelsen.se, eller via växeltelefonnummer 010-223 10 00. Ange diarienumret för detta ärende. Numret finns uppe till höger på första sidan.