



**Bidrag
nr**
7259

Skapad av
Svein Nilsen

Förening
Länna bygdegårdsförening
c/o Svein L Nilsen
Furusundsvägen 198
76193 Norrtälje

Anläggningsbidrag samlingslokalhållande

Anläggningsbidraget kan sökas av allmännyttig ideell förening ned arrenderad eller ägd anläggning. Bidragets syfte är att stödja föreningen att underhålla, utveckla och driva den egna anläggningen.

Samlingslokalhållande förening: Verksamhetsplan för innevarande år samt verksamhetsberättelse från föregående år bifogas till ansökan, under **Bilaga till ansökan**.

Hembygdsförening: Behöver inte bifoga verksamhetsplan och verksamhetsberättelse.

Fält markerade med en röd * är obligatoriska att fylla i.

För att läsa mer om våra regler för detta bidrag, klicka här: [Bidragsregler gällande anläggningsbidrag](#).

Dessa lokaler har förändrats, tagits bort eller tillkommit på vår anläggning under det senaste året:

Ingen ändring

Vår anläggning innefattas av följande lokaler:

Länna Bygdegård

Finns det någon permanent hyresgäst i lokalerna?

Ja

om Ja hur stor yta hyrs ut:

60

Lokalerna nyttjas

Ej ikryssad

Helår

Ja

Säsong: höst/vinter/vår/sommar

Ja



	<input type="text" value="Ej ikryssad"/>
5-7 dag/ vecka	<input type="text" value="Ja"/>
3-5 dag/ vecka	<input type="text" value="Nej"/>
1-2 dag/ vecka	<input type="text" value="Nej"/>
Några dagar/ månad	<input type="text" value="Nej"/>
Finns det någon anställd personal.	<input type="text" value="Ja"/>
Om ja, ange lönekostnaden	<input type="text" value="30 000"/>
Vår förening ansöker om anläggningsbidrag för underhåll och drift (Ange belopp i kronor)	<input type="text" value="27 850"/>
Vi planerar följande underhåll av våra lokaler under kommande år: Sedvanligt fastighetsunderhåll	
Vår förening ansöker om anläggningsbidrag för investering under kommande år (Ange belopp i kronor)	<input type="text" value="481 000"/>
Vi planerar följande investering för att utveckla vår verksamhet under kommande år: Se bilaga	
Beviljat belopp	<input type="text"/>

Ansökan om investeringsbidrag för ombyggnation i Lännagården

Fastigheter åldras och det kommer nya krav som gör att man måste förnya och förbättra fastigheter från tid till annan.

Lännagården är nu i ett läge där kök och toaletter nått den punkten att man måste göra en del åtgärder för att möta dagens krav.

Vi avser att söka bidrag hos Boverket för de stora delarna av projektet och ett av Boverkets krav är att kommunen ger ett investeringsbidrag på 30% av den totala investeringen, vilket denna ansökan hos Norrtälje kommun avser.

Vissa investeringar ger Boverket 100% bidrag till såsom RWC och hörselslinga i denna ansökan, dessa är endast med i denna ansökan för tydlighetens skull och belastar inte denna bidragsansökan till Norrtälje kommun.

Utöver de investeringar som beskrivs i detta dokument kommer Lännagården även att söka bidrag för en del energibesparande åtgärder på annat håll, i vår plan ingår att byta ut en del gamla fönster mot moderna energisnåla 3-glasfönster.

Då elkostnaden är den i särklass högsta löpande utgift vi har så planerar vi även att söka bidrag för solceller för att reducera elkostnaden.

För dessa energibesparande åtgärder avser vi att söka bidrag hos Roslagens Sparbanks stiftelser.

Projektet finansieras enligt följande:

50% genom bidrag från Boverket

30% genom bidrag från Norrtälje kommun

20% egen finansiering

Vi räknar också med att söka bryggån för att klara likviditeten fram till bidragsutbetalning.

Denna ansökan gäller ett bidrag på 481 tkr av Norrtälje kommun, se detaljer i kalkylen nedan.

Lite fakta om Lännagården

- Lännagården äger sin fastighet
- Mycket strategisk lokalisering med stort upptagningsområde och tillgänglighet, inkl. öarna i skärgården med möjlighet att lägga till båten vid Ångbåtsbryggan i Hysingsvik
- Stor lokal men även delbar
- Klarar 300 gäster totalt (ca 200 sittande)
- Bra planerat så det passar olika verksamheter, allt från små styrelsemöten till stora fester

Beskrivning av lokalerna

Bottenplan

- Stor sal, liten sal och veranda, kan kombineras eller användas var för sig.
- Stor scen i stora salen
- Modern musikanläggning och piano
- Datorprojektor med stor filmduk
- Fojé
- Kök
- Toaletter

Källarplan

- Bastu med duschar
- Samlingsrum
- Separat del av källaren där det för närvarande är ett Gym som drivs av Plexus vänner som gör saker för gamla, ungdomar och barn som kanske har det svårt, är sjuka eller har gjort något bra och förtjänar uppskattning för det.

Övre plan

- Rum för mindre styrelsemöten etc.
- Förråd
- Biografprojektor (gammalt museiföremål)

Lite om vår verksamhet

- Lännagården är en samlingspunkt för många olika verksamheter
- Regelbunden pensionärsverksamhet som till exempel tisdagsträffar där daglediga träffas, fikar och spelar bingo
- Gymnastik varje vecka
- Barnbio
- Barnteater
- Barnfester vid högtider som till exempel Lucia och julgransplundring
- Privata fester
- Styrelsemöten och föreningsstämmor för många föreningar
- Vallokal
- Middagar för bygdens damer
- Bastu på lördagar
- Loppis
- Hantverksmarknad
- Familjedagar (ibland i samverkan med Hysingsviks Byalag)
- Pubafton med olika teman och föredrag till exempel "Skärgårdsskutor", Hysingsviks historia ...
- Dataspel LAN för ungdomar
- Sy LAN (Textilhantverk med modern teknik)
- Olika kurser och utbildningar till exempel båtförarkurs, kustskepparutbildning, hundkurser

Varför behöver vi bygga om

- Köket är idag för trångt och litet och uppfyller inte dagens krav vad gäller ergonomi och tillgänglighet till exempel är bänkhöjderna för låga, så det behövs ett nytt och större kök. Grundläggande standard för köket är från Lännagårdens början 1954 (vitvaror har förnyats genom åren)
- Toaletter för rörelsehindrade uppfyller inte dagens krav och måste flyttas och göras större, detta medför också att övriga toaletter måste byggas om. Boverket ersätter ombyggnation av RWC till 100% så detta ingår inte i denna ansökan.
- Installera ny hörselslinga, detta täcks också till 100% av bidrag från Boverket

Hur ska vi bygga om

Så ser det ut idag och vilka delar förändras

- Köket utökas till dessa - - - - ytor
- Toaletter byggs om till dessa ytor - - - -
- Ny hörselslinga installeras i stora salen

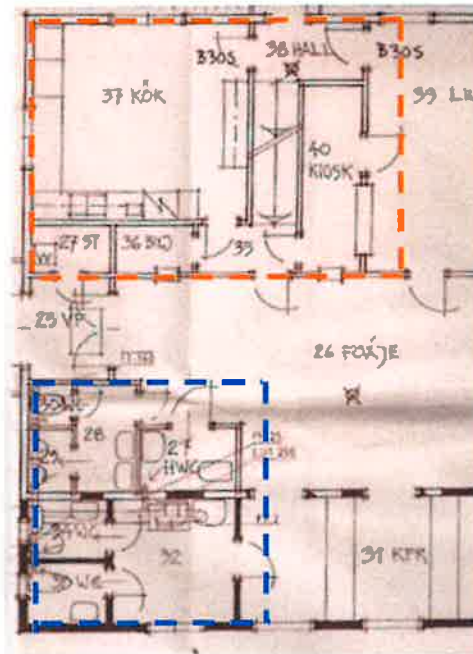

Förslag på lösning

- Genom att utnyttja utrymmen som idag används sällan skapar vi ett modernt kök med god ergonomi och ett bra flöde som passar för både stora tillställningar med catering som för mindre möten, ett stort plus är att utnyttja kiosken med serveringsmöjligheten genom luckan
- Genom att inte ha specifika toaletter för dam och herr så utnyttjas ytorna på ett mycket bättre sätt

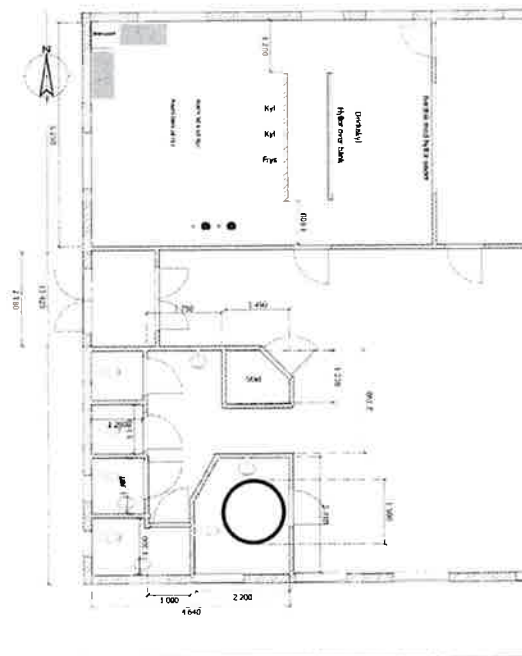

LBF Kostnadskalkyl

<u>Benämning</u>	<u>Specification</u>	<u>Antal</u>	<u>Kostnad</u>	<u>100% Boverket bidrag</u>
Ny elcentral	Separat central till kök med jordfelsbrytare, en del arbete ingår		Ingår	
Spis med ugn	Standardspis med ugn	2	14 000 kr	
Mikro	I överskåp	1	5 000 kr	
Kyl	Hög resturangkyl 60cm	2	50 000 kr	
Frys	Hög resturangfrys 60cm	1	15 000 kr	
Drickakyl	Grund drickakyl under bänk till kiosken		10 000 kr	
Diskbänk	Öppen under med hyllor under In och utmatning till diskmaskin Stor ho, den ena med avsköljningskran	2	20 000 kr	
Diskmaskin	Resturangdiskmaskin i bänkhöjd	1	50 000 kr	
Köksö/bänk	Arbetsbänk på hjul med hyllor under, ca 60x120cm Om möjligt rostfri	2	25 000 kr	
Kökskåp	Ikea, underskåp med lådor övriga med hyllor	20	70 000 kr	
Byggkostnad kök			629 180 kr	
Byggkostnad toaletter			718 000 kr	
Utrustning toaletter			ingår	
Byggkostnad RWC				272 000 kr
Utrustning RWC				Ingår
Hörselslinga				20 000 kr
Projektering			ingår	
Summa			1 606 180 kr	
Oförutsett				
Bryggglån	Räntekostnad beräknat på 4% ränta i 6 månader			
Totalsumma			1 606 180 kr	
Bidragsansökan Norrtälje kommun 30% av totalsumman			481 854 kr	

Budget För Länna Bygdegårdsförening 2022

Inkomster

Egen verksamhet	60000
Bastuinkomster	8000
Medlemsavgifter	13500
Uthyrning	110000
Fast uth	55000
Bio inkomst	4000
Rekl ink	13000
Kommunalt bidrag	27850
Komm anl bidrag	10000

Utgifter

Egen verks	45000
Biokost	3000
Arr pers.	7150
Medlavg	5200
Elkost	85000
Renh / snö	15000
Elljusspår	16000
Underh fast	10000
Rep invent	12000
Förbr mat	15000
Div internet	4000
Försäkr	15000
Larm	9000
Redovis.	9000
Bankkost	1000
Lön Kostn	30000

Avskrivn 20000

301350.-

Harald Schneider
Ordf.

301350.-

Svein L Nilsen
Kassör



Verksamhetsplan för

Länna Bygdegårdsförening 2022

1. Producera underlag för ombyggnation, inklusive ansökan till Boverket
2. Underhåll elljusspåret
3. Fortsätta utveckla satsningen på filmvisning, framförallt barnfilmer på sommaren
4. Utföra planerat program



Årsbokslut för

Länna Bygdegårdsförening

814400-1263

Räkenskapsåret

2021-01-01 - 2021-12-31

Innehållsförteckning:

Sida

Resultaträkning	1
Balansräkning	2 - 3
Noter	3 - 5
Underskrifter	5

Resultaträkning

<i>Belopp i kr</i>	<i>Not</i>	<i>2021-01-01- 2021-12-31</i>	<i>2020-01-01- 2020-12-31</i>
Intäkter			
Nettoomsättning	2	214 605	249 103
Medlemsavgifter, gåvor och bidrag	3	158 477	132 000
Övriga intäkter - reduktioner	4	-36 700	-30 000
Summa intäkter		336 382	351 103
Föreningens kostnader			
Övriga externa kostnader	5	-182 912	-160 975
Personalkostnader	6	-10 523	-8 000
Avskrivningar		-19 443	-19 443
Summa kostnader		-212 878	-188 418
Verksamhetsresultat		123 504	162 685
Finansiella poster			
Resultat från övr. värdepapper som är anläggningstillgångar		131	0
Resultat av finansiella poster		131	0
Årets resultat		123 635	162 685

Balansräkning

<i>Belopp i kr</i>	<i>Not</i>	<i>2021-12-31</i>	<i>2020-12-31</i>
TILLGÅNGAR			
Anläggningstillgångar			
<i>Materiella anläggningstillgångar</i>			
Byggnader	7	39 564	59 007
		<u>39 564</u>	<u>59 007</u>
<i>Finansiella anläggningstillgångar</i>			
Andra långfristiga värdepappersinnehav		315	315
		<u>315</u>	<u>315</u>
Summa anläggningstillgångar		39 879	59 322
Omsättningstillgångar			
<i>Kortfristiga fordringar</i>			
Hysesfordringar		2 650	7 750
Förutbet. kostnader/uppl intäkter		16 497	17 797
		<u>19 147</u>	<u>25 547</u>
<i>Kassa och bank</i>		1 473 369	1 287 640
Summa omsättningstillgångar		1 492 516	1 313 187
		<u>1 492 516</u>	<u>1 313 187</u>
SUMMA TILLGÅNGAR		1 532 395	1 372 509
		<u>1 532 395</u>	<u>1 372 509</u>

Balansräkning

<i>Belopp i kr</i>	<i>Not</i>	<i>2021-12-31</i>	<i>2020-12-31</i>
EGET KAPITAL OCH SKULDER			
Eget kapital			
Medlemsandelar		75 300	75 300
Reserverade medel		18 319	18 319
Balanserade medel		1 026 415	863 730
Årets resultat		123 635	162 685
Summa eget kapital		1 243 669	1 120 034
Långfristiga skulder			
Övriga långfristiga skulder	8	157 000	146 950
		157 000	146 950
Kortfristiga skulder			
Leverantörsskulder		16 522	17 458
Skatteskulder		487	0
Övriga skulder		15 200	0
Uppl. kostnader/förutbet. intäkter	9	99 517	88 067
Summa kortfristiga skulder		131 726	105 525
SUMMA EGET KAPITAL OCH SKULDER		1 532 395	1 372 509
Ställda säkerheter		Inga	Inga
Ansvarsförbindelser		Inga	Inga

Noter

Belopp i kr om inget annat anges.

Not 1 Redovisnings- och värderingsprinciper

Årsbokslutet upprättas i enlighet med Årsredovisningslagen och Bokföringsnämndens allmänna råd (BFNAR 2017:3) om årsbokslut.

Avskrivningsprinciper för anläggningstillgångar

Avskrivningar enligt plan baseras på ursprungliga anskaffningsvärden minskat med beräknat restvärde. Avskrivning av fastighet sker med 4% årligen fr o m år omkring 1999. Fastigheten är inte åsatt något taxeringsvärde.

Not 2 Nettoomsättning

Egen verksamhet	14 777	35 007
Bastu	8 842	9 256
Kulturarrangemang		350
Bio	5 856	4 600
Korttidsuthyrning	44 030	63 640
Hysesrabatter	-36 750	-5 850
Fast uthyrning	164 850	129 100
Reklamintäkter	13 000	13 000
Summa	214 605	249 103

Not 3 Medlemsavgifter, gåvor och bidrag

	2021-01-01- 2021-12-31	2020-01-01- 2020-12-31
Medlemsavgifter	14 500	13 600
Erhållna gåvor	900	400
Erhållna minnesgåvor	15 200	
Kommunala bidrag	77 000	80 000
Övriga bidrag	50 877	38 000
Summa	158 477	132 000

Not 4 Övriga rörelseintäkter - reduktioner

	2021-01-01- 2021-12-31	2020-01-01- 2020-12-31
Annu ej utnyttjade bidrag	-21 500	-30 000
Förändring av minnesfond	-15 200	0
Summa	-36 700	-30 000

Not 5 Övriga externa kostnader

	2021-01-01- 2021-12-31	2020-01-01- 2020-12-31
<i>Driftskostnader</i>		
Egen verksamhet	7 307	28 637
STIM-avgifter	7 283	
Kulturarrangemang		5 340
Bio	2 624	2 824
Gåvor	2 240	797
Interna arrangemang	9 854	
Medlemsavgifter	5 200	5 200
El	87 760	71 807
Eljusspår	8 550	50
Renhållning/plogning	5 578	3 614
Rep./underhåll fastighet	837	1 629
Försäkring och larm	20 927	18 047
Övrig drift	4 987	3 688
Administration	19 765	19 342
Summa	182 912	160 975

Not 6 Personal

Män (del av året)	1	0
Kvinnor	1	1
Summa	2	1

Föreningen har haft en timavlönad lokalvårdare under större delen av året. Dessutom anställdes en vaktmästare fr o m november.

Bil- och kostnadsersättning har utgått till frivilligarbetande med 6 300:- (5 293:-).

Not 7 Byggnader

	2021-12-31	2020-12-31
Ackumulerade anskaffningsvärden:		
-Vid årets början	493 476	493 476
	<u>493 476</u>	<u>493 476</u>
Ackumulerade avskrivningar enligt plan:		
-Vid årets början	-434 469	-415 026
-Årets avskrivning enligt plan	-19 443	-19 443
	<u>-453 912</u>	<u>-434 469</u>
Redovisat värde vid årets slut	39 564	59 007

Not 8 Övriga långfristiga skulder

Ännu ej nyttjat bidrag till elljusspår	60 000	49 950
Ännu ej nyttjad försäkringsersättning	97 000	97 000
	<u>157 000</u>	<u>146 950</u>

Not 9 Upplupna kostnader och förutbetalda intäkter

Förutbetalt elspårsbidrag, kortfristigt	82 767	71 317
Förfakturerade hyresintäkter	7 750	7 750
Beräknad bokslutskostnad	9 000	9 000
	<u>99 517</u>	<u>88 067</u>

Hysingsvik, 2022-

Harald Schneider, ordförande

Göte Österman, vice ordförande

Leif Andersson

Carina Malmström

Svein L Nilsen, kassör

Krister Grufman

Kjell Österman

VERKSAMHETSBERÄTTELSE

Styrelsen för Länna Bygdegårdsförening får härmed avge årsbokslut för 2021, föreningens 65:e räkenskapsår.

Verksamheten

Det här andra speciella året har fortsatt sätta sina spår även för Lännagården. Verksamheter har öppnats och åter ställts in, både uthyrningar och egen verksamhet. Vi har genomfört det som har varit möjligt att genomföra inom de ramar som myndigheterna satt upp.

I planen för 2021 ingick att ta fram ett underlag för renovering av kök och toaletter, tyvärr har inte heller detta kunnat genomföras utan vi får knuffa det framför oss ytterligare något.

Trots pandemin med alla nedstängningar har vi fortfarande en ekonomi i balans, mycket tack vare bidrag och uthyrningen av nedre parkeringen för försäljning av trädgårdsprodukter samt julgranar. Uthyrningen av parkeringen kommer även fortsätta under 2022.

(Föregående år inom parentes)

Gemensamma insatser:

- * Coronaepidemin fortsatte under året, i växlande grad, och nästan all verksamhet och bokningar ställdes in. Även detta år blev fyllt av besvikelser för många och påverkade föreningen i hög grad.
- * Vi har under året haft en del av våra sedvanliga aktivitetsdagar t.ex. utestädning, elljusspårsarbete etc.
- * Vi fortsatte med satsningen på sommarbio för barn vilket var speciellt uppskattat ett år som detta.
- * Föreningen hade under året 181 (170) betalande årsmedlemmar. Ett stort och varmt tack till er alla!

Återkommande aktiviteter på bygdegården:

- * Bastu på lördagar var coronastängd fram till 18 april, det blev sen totalt 37 (47) öppna veckor.
- * Tisdagsträffar för daglediga med Carin Pettersson och Carina Malmström som ansvariga hölls endast under höstterminen, totalt 9 ggr (11), i övrigt coronastängt.
- * Herrjympa på tisdagarna i Länna Bygdegårdsförenings egen regi - ansvarig Svein L Nilsen - under höstterminen, 12 ggr (25), i övrigt coronastängt.
- * Samtliga onsdagsdanser ställdes in.
- * Uthyrning för fester och andra aktiviteter som informationsmöten, auktioner, danskvällar, bröllop etc. ställdes tyvärr in under en stor del av året. Dock hölls ett antal styrelse- och årsmöten med säkra avstånd.
- * Elljusspår med belysning (tänds via SMS), öppet för alla.
- * Julgransplundring och valborgsfirande ställdes in, medan luciafirandet hölls nästan som vanligt, vilket var mycket uppskattat.

Program/övriga aktiviteter kalenderåret 2021:

- * 8 juli: Bio "Djuragenterna" (39 betalande).
- * 9 juli: Medlemspub.
- * 12 juli: Auktion med Wass Auktioner.
- * 13 juli: Bio "Nelly Rapp Monsteragent" (35 betalande).
- * 21 juli: Bio "Familjen Bigfoot" (19 betalande).
- * 2 oktober: Hantverksmarknad med lokala hantverkare, som visade upp sig och sålde sina alster.
- * 14 oktober: Årsmöte.

Källarvåningens lokal hyrdes fortsatt ut - till reducerad hyra pga pandemin - till Plexus Vänner, som har ett eget gym där. Hyresgästen är ett värdefullt tillskott för Lännagården, inte bara i form av uthyrningsintäkter, utan också för möjlighet till gemensamma evenemang framöver och en kontinuerlig aktivitet i huset. Naturligtvis är det också väldigt bra för Lännagården med en verksamhet, som vänder sig till barn med extra behov. Plexus Vänner arbetar för att förgylla vardagen för barn, som behöver och mår bra av lite glädje i livet.

En del av den stora parkeringen hyrdes ut under hela året till Hysingsviks Blommor med verksamhet för trädgårdsprodukter/granar, ett uppskattat lokalt serviceställe under främst vår och sommar, men även i december.

Hjärtstartaren (ett bidrag från en av Roslagens Sparbanks stiftelser), som hänger i foajén är registrerad i ett centralt register för allmänhetens kännedom.

På Facebooksidan fanns i slutet av december 444 (301) "gillare"/följare, en stor ökning. Vi vänder oss nu även till nätverk på Grovstanäs/Nya Österäng. På sidan annonseras och kommenteras Lännagårdens evenemang och annat, som berör föreningen och omgivningen. Alla är välkomna att gilla sidan och bjuda

in släkt, vänner och grannar, så att vi når ut till fler människor - och att bidra med inlägg! Hemsidan lannagarden.se hålls också uppdaterad.

Ideella insatser

Medlemmar har ställt upp och gjort en insats vid de få aktiviteterna vilket är viktigt så att vi kan utveckla bygdegården än mer och fylla den med olika nya och gamla aktiviteter. Som tack bjöd föreningen de, som medverkat under året, på en skaldjurskväll i november.

Plogningen utfördes av Leif Andersson till en mycket rimlig kostnad.

Ytterligare en bit av elljusspåret rustades upp med nytt grus och röjning.

Ännu fler medlemmar inbjuds att bidra på olika sätt genom punktinsatser. Välkomna att kontakta styrelsen, även för enstaka uppdrag!

Styrelsen i Länna Bygdegårdsförening vill framföra ett stort tack till alla inblandade för arbetsinsatserna under det gångna året och vi hoppas att borttagna restriktioner under 2022 kommer att göra det till ett mer normalt år!

Förtroendevalda och övriga uppdrag

Ordförande: Harald Schneider (1 år)

Övriga ordinarie styrelseledamöter (samtliga valda på 2 år):

Vice ordförande: Göte Österman (vald 2020).

Kassör: Svein Nilsen (vald 2021).

Sekreterare: Kjell Österman (vald 2020).

Ordinarie, övriga: Leif Andersson (vald 2021), Krister Grufman (vald 2021) samt Carina Malmström (vald 2020).

Suppleanter (1 år): Tomas Ek, Åsa Forsberg och Karin Nord Dahl.

Revisorer (1 år): Staffan Westerberg och Madeleine Forsström (nyvald 2021). **Suppleant:** Karin Hammarberg.

Övriga (1 år):

Programråd: Åsa Forsberg (sammankallande), Karin Hammarberg, Per Lodenius, Kerstin Nilsen och Madeleine Forsström.

Uthyrare (inkl. hyresfakturering): Louise Angleryd.

Inköp: Anders Dahlqvist (ansvarig) och Carina Malmström.

Ombud i Vuxenskolan: Harald Schneider (ordinarie) och Maria Lodenius (suppleant).

Ombud i Länna Friluftsråd: Leif Andersson (ordinarie) och Per Lodenius (suppleant).

Valberedning: Lars Österman (sammankallande) och Peter Nord.

Övriga uppdrag:

Vaktmästare: Dan Andersson fr o m november (avlönad).

Lokalvård: Siw Ek, del av året (avlönad).

Plogning: Leif Andersson.

Medlemsregister: Louise Angleryd.

Hemsidan och Facebook: Louise Angleryd.

Styrelsen har hållit 3 (6) protokollförda sammanträden sedan upprättandet av föregående årsbokslut. Programrådet höll 2 (2) möten under 2021.

Dispositioner beträffande resultatet

	<i>Belopp</i>
Styrelsen föreslår att till förfogande stående medel:	
- medlemsandelar	75 300
- reserverade medel	18 319
- balanserat resultat	1 026 415
- årets resultat	123 635
Totalt	1 243 669
disponeras för	
- kvarstående medlemsandelar	75 300
- reserverade medel	18 319
- balanseras i ny räkning	1 150 050
Summa	1 243 669

Hysingsvik, 2022-

Harald Schneider, ordförande

Göte Österman, vice ordförande

Svein L Nilsen, kassör

Leif Andersson

Krister Grufman

Carina Malmström

Kjell Österman